青島時報

中華郵政特准掛號立券特別優待寄遞之報紙

社址蘭山路八號 電話三三五五號 郵政信箱一四三號

第三千八百八十三號

▷今日出三大張◁

登記證 中宣會字中字肆壹肆貳號 內政部警字陸貳捌號

電報掛號二五一四號

中華民國十三年九月一日發行

印刷所 蘭山路醒民印刷局

本報價目	
本埠	零售每份大洋四分 每月大洋一元 半年五元四角 全年十元
外埠	每月大洋一元二角 半年六元六角 全年十二元四角

廣告價目	
普通	每英寸每日五角每月三元△全面每月二百元每日五十元△半面每月一百元每日三十元△長期廣告面議
特別	△每英寸每日一元每月五元△全面每月四百元每日七十元△半面二百元每日四十元

青島交通銀行

信託部

信託存款

會計獨立　帳目公開

普通信託存款

1. 五十元以上即可存入
2. 存滿一年七天前通知 隨時即可提取
3. 專款運用保本分紅

特約信託存款

1. 五千元以上即可委託 運用
2. 期限與運用範圍由存 戶指定
3. 訂定特約單獨運用

四月一日開辦

印有詳章　承索即奉

地址 中山路 東鎮威海路　電話 五〇一一至五〇一五 五七五四·四三五八

金城銀行

◎資本七百萬元

◎公積金三百卅萬元

商業部 辦理存款放款匯兌代客買賣公債庫券及一切商業銀行業務

儲蓄部 專營各種存款如活期存款存洋一元即可開戶備有禮券滿期大月即可生利會計獨立責任無限

倉庫部 代客堆存貨物棧租低廉押款便利

總行 天津英租界中街

分行 南京 北平 哈爾濱 石家莊 南通州 上海 鄭州 開封 長沙 漢口 蘇州 定縣 常熟 大連 武昌 瀋陽 新浦

青島分行 河南路 電話 經理室五一八〇號 營業室三七三八

儲蓄章程函索即寄

時代禮品

營業要目 銀盾銀像 銀杯瓶鼎 禮屏對聯 各種風景

佳音不絕

特設 電話送售部 郵政購貨部

請剪下貼電話邊以備購貨時使用

贈券 憑此一張限購一樣代價五角以示優待

美華禮品社 山東戲院隔壁 中山路一零一 電話四二六八轉接

犧牲品 交際銀盾每隻一元

各大商店均有代售

美華電刻銀器禮品總發行所

正誼會計事務所代表德聚隆元記召盤舖墊公告

案查本所受任德聚隆元記委託清理一案，當經代表公告，分別進行在案。茲又據當事人委託召盤該號舖墊（中山路一三三號）等情前來，合再代表登報公告，該號地點適中，設備完善，極合開設商店及寫字間之用，如有願意承盤者，請來本所接洽可也，特此公告。

所址：中山路一〇一號二樓　電話：六三四四號

中華民國二十五年四月　日

徐榮福律師通告

本律師茲受任青島磚瓦推銷有限合作社常年法律顧問此後如有侵害該社名譽信用及一切合法利益者本律師依法盡保護之責

事務所肥城路七號電話五〇二二號

王常翰律師事務所遷移啓事

本律師事務所自貯水山路二十五號移於江蘇路四十三號樓上如有委託案件請向本事務所接洽可也　電話四三三二號

吸大炮台吹氣如蘭～

～能令相對者有一往情深之意

上海

中國工業煉氣公司廣告

宜採用純淨養氣

本公司精煉氧氣其純粹成分爲九十九成叉八市間經售之次淨養氣約爲九十四成用本公司氧氣切割一英吋厚六十英吋長之西門子馬丁鋼板僅耗用二百二十六公升倘用市間經售之次淨氧氣須耗用四百四十二公升之多較本公司之氧氣消耗量多百分之九十五是以採用純淨之氧氣最爲經濟也現款售價每一千公升一元四角五分外埠另訂

山東總經理 大昌實業公司

廣西路三十九號

電話：四二零二一

蔣召見川中各將領
分別指示剿匪機宜
出席省黨部擴大紀念週講話
勗勉川人負起復興民族責任

成都二十一日電　蔣委員長二十一日晨出席紀念週後，即返軍分校行轅稍息，下午四時起，分別召見關吉玉，胡應華，李厚如，中央中農兩分行長，及鄧錫侯，劉文輝，潘文華，唐式遵，王纘緒，李家鈺，孫震等，作個別談話，晚八時，召薛岳，吳奇偉，周渾元等，對川匪有所指示，並即在行轅設宴款待顧祝同，賀國光，徐源泉等均被邀入席，約九時許分別辭出。

成都二十一日電　蔣委員長二十一日晨九時出席省黨部擴大紀念週講話，其主旨以五全大會通過之黨員守則十二條，勖川人肩負復興民族之責，蔣準時由行轅蒞臨，先巡視黨部一週，即至禮堂主持紀念週，顧祝同，吳忠信，錢大鈞，賀國光，徐源泉，薛岳，劉文輝，鄧漢祥，任鴻雋，暨黨政軍學各界首領共千餘人均往聽講，蔣委員長首述離川半年，深覺軍政社會各方，尤其教育方面，均有顯著之進步，極爲快慰，四川爲天然復興民族根據地，完成復興民族之偉業，爲川人之責任，亦即川人之光榮，四川得天獨厚，天既賦予幸福，應爲國家民族担負非常的責任，並不辜負所生之時代及父母師長，與千世萬代之子孫，繼謂欲完成責任，成就光榮，應具有正確之基礎與目標，而三民主義以全國共同的目標，過去爲完成三民主義以剿滅赤匪消除民族障礙爲目的，現在的口號，須更進一步，怎樣才可以救國家，怎樣才可以事半功倍，很快當的救我們國家，吾人欲知復興富强的道理，須先明過去貧弱紛亂的道理，其癥結所在，並由於國民道德隋落，沒有精神，祗存軀殼，故唯有提倡道德，始可挽救國家的危難，即使無兵無槍砲，人亦決不敢欺侮，道德存乎人心，祗須一轉念之間，即可復興民族，蔣委員長繼謂吾人立身處世，應遵爲基本者，厥爲五全會通過之黨員守則十二條，不僅黨員應遵守，全國上下均應遵守，至是蔣遂朗誦守則並請全體起立，以示敬意，(一)忠勇爲愛國之本，(二)孝順爲齊家之本，(三)仁愛爲接物之本，(四)信義爲立業之本，(五)和平爲處世之本，(六)禮節爲治事之本，(七)服從爲負責之本，(八)勤儉爲服務之本，(九)整潔爲强身之本，(十)助人爲快樂之本，(十一)學問爲濟世之本，(十二)有恆爲成功之本，並逐條加以解釋，對助人爲快樂之本，尤再四闡揚，謂捨己助人，爲民族固有美德，亦即中華所以能有如此衆多人民，及如此悠久歷史之故，對恆心爲達到成功之要道，亦引申說明，聽者極爲感動。

成都二十一日電　朱徐殘匪，現負固川康邊境一隅，主力業經分散，蔣委員長已手令在川各軍抽調精銳，合力追剿，期一鼓殲滅，剷除淨盡。

徐劉兩股匪 被擊潰散
楊澄源電稱與林彪股激戰終日
晉民衆團體集款慰勞中央各軍

太原二十一日電　徐海東劉子丹等股匪，連日在中陽縣境被我各軍痛擊，業已潰散，據孫楚電告，該部章拯宇團十五晨抵冀家垣時，適劉子丹正集匪部訓話，經我猛襲，匪不及防，狼狽四竄，劉匪負傷，被部下挾走，另據孫電告說，劉匪確受重傷，有已斃命說，現中縣已無大股匪，軍中多僞被威脅之貧民，絕無戰鬥能力，仍由孫派隊搜剿中，

太原二十一日電　楊澄源十九日電稱，林彪股匪大部與我軍激戰終日，仍在頑强抵抗，我軍續派大隊包剿，

太原二十一日電　各民衆團體以中央各軍入晉剿匪，迭獲勝利，拯民水火，至爲感奮，特籌集萬元慰勞，昨已送由陳誠轉發，

北平二十一日電　閻錫山昨電平稱，窮剿匪軍事順利，五六兩縱隊進展尤遠，入晉中央軍，僅兩三師，外傳已有七師，並非事實，

南京二十一日電　駐晉綏靖主任閻錫山，十九日電京稱，據關司令官十八日電稱，被職師擊潰之僞一軍團之一二兩師，經跟蹤壓迫，昨晚在上下烏樂之綫對峙，當夜派梁旅經桑子村，迂迴至上陽德中陽德一帶，拂曉職部主力由正面向北莊進攻，梁旅向蘇家莊堡之匪猛力夾擊，激戰至己刻，匪不支北竄，是役斃匪四五百，內有僞團長張振山，政委林龍發，及軍官多名，傷者數倍，俘二百零八名，解散脅從者四百餘，奪獲步槍一百五十支，輕機槍十挺，馬匹輜重甚多，匪一二兩師，損失過半，四五兩團殆全殲滅，我亦傷亡官兵一百五十餘名，已電復嘉獎，並賞洋五千元，等語，

政院例會決議案
准重慶設市隸屬川省府
河北省政府兩委員調換

南京二十一日電　行政院今晨九時開第二五九次會議，主席孔副院長，決議原案如下，(一)通過全國公路植樹監督規則，呈國府公佈，(二)通過審查修正之民國二十五年浙江省整理公債條例原則，及還本付息表，送中央政治委員會核閱，(三)決議准重慶設市，隸屬四川省政府，(四)決議呈請國府照會褒揚故儒蔣鹿山，(五)決議河北省政府委員兼教育廳長鄭道儒，呈辭本兼各職，委員兼建設廳長梁建章，請辭兼職，准予照准，任命該省政府委員王景儒兼建設廳長，李金藻爲河北省政府委員兼教育廳長。

川越昇任大使 尚未奉到電令
津總領將由西田調充

天津二十一日電　川樾昇任大使事，津日總領館二十日息，猶未奉到電令，惟下週內川樾將歸國一行，充，川樾現年五十六歲，宮崎縣人，明治十四年一月生，東京帝大法科卒業，會受外交官長高等文官考試合格，歷任漢口副領事，沙市領事，外務省書記官，亞細亞局第三課長，駐德大使館二等書記官，一等書記官，吉林總領事，青島總領事，駐僞滿大使館參事長，廣東天津總領事，僞人沉思凝慮，僞外交界中穩練者，平日不喜見賓客，生客尤不接見，

刺汪案
明日審訊後 仍改期再審

南京二十一日電　行政院汪前院長被刺案，蘇高五分院定二十二日下午一時繼續審理，原審本案推事該院爲明了案情起見，檢查官，均已先後抵京，向有關各機關調閱卷宗證據，現因尚未調集齊全，故明日開審對各被告略加審訊後，或須改期再審。

賑濟蒙災
包悅卿語記者 宋蕭均願幫忙

北平二十一日電　包悅卿二十日晨語記者，余在津謁宋委員長蕭市長兩次，宋蕭對賑救蒙災事，表示幫忙，在私人方面，尤願特別襄助，至如何籌措辦法，宋囑在返平後再詳商，余俟各事摒擋就緒，即入蒙謁德王，報告一切。

冀察政會 建設委員會成立
劉哲代宋哲元致訓

北平二十一日電　建設委會今晨十時成立，門致中及全體委員均參與成立典禮，劉哲代宋哲元致訓詞，謂政會因冀察平津建設事多，兩省市建廳工務局對全省建設，尚未遑顧及，故討論至再，決成立建委會，顧各委研究有關國計有益民生之建設事業，提前辦理，以門致中答謂本會範圍爲修築公路，發展水利農社，以經濟建設之口號求生產，期恢復農村，富强國家，本人等今後決本先人建築長運河之精神努力。

北平二十一日電　門致中談，建委會決每月開會一次，二十一日開首次委員會，冀省公路已修成者，爲北平大名路，長千五六百里，六津鹽山路，滄縣鹽山路，長均三百餘里，津保新路在測量中，較前縮短約六七十里，邢台至德州公路，秋後動工，農社事業已在計劃，將辦合作社大農場等事，首次會對此即將有所討論。

何健新職
湘省綏靖主任

長沙二十一日電　軍委會二十日任何健爲湘綏靖主任，何二十日在紀念週報告，捕獲共黨蘇鏡一案，訊與財廳長何浩若等無關。

宣漢監犯 救火不逃
法部令假釋並優賞

南京二十一日電　本年二月十二日川宣漢縣監獄失火，由管獄員曹任賢，督率囚犯譚惠元等灌救，火息後，各犯均自行歸監，無一脫逃，法部據報，特令川高法院對各犯分別假釋或優賞，曹管獄員感化有力，亦已傳令嘉獎。

贛垣悶熱 狂風暴雨

南昌二十一日電　南昌二十日午悶熱，單衣猶揮汗不已，傍晚烏雲密佈，狂風暴雨，至發電時仍未止。

蕭振瀛訪永見交換
冀察問題意見
華北外交目前情形緩和
日將在津召開武官會議

天津二十一日電　永見表示，偽討論冀察防共事，決在津召開華北武官會議，參加者爲平使館武官今井，張垣大本，平特務機關長松室，并和知，綏羽山，濟石野，青島高橋等，日期未確定，陳覺生二十日下午四時代宋到日租界榮街訪永見，會談一時許。

天津二十一日電　蕭振瀛二十一日下午八時到張園官邸晤永見，交換冀察外交防共意見，宋因松室日內來津，協永見與我談防共事，暫緩返平外交防共兩項，俟意見先由蕭振瀛，陳覺生，代宋與永見松室會談，俟意見一致，宋再親出面會談，冀察外交防共兩事，同時進行，日方側重防共，我側重冀東組織取消，冀東外交無變化，日方對我提出辦法，業獲東京電示，俟二十日與永見會談，再探詢其最後意向，

北平二十一日電　陳中孚二十日晨十一時訪晤松室孝良，商談各項交涉問題，聞松室暫緩赴晉，

天津二十一日電　永見因候歸國部隊按輪出口，延至二十午始返，宋原定二十日晨會晤，致未實行，三十七師長馮治安二十晚應宋召來津，商冀南防共事，

北平二十一日電　關係方面訊，永見返津後，即召華北各地日武官會議，指示日政府外交方針，並研討一切，冀察外交問題，須會後開始談商，地點在平或津尚未定，

天津二十一日電　冀察負責當局表示，永見攜歸之冀東問題解決辦法，比較溫和，雙方有接近可能，惟關鍵仍繫於防共問題，不過各自着眼處不同，

北平二十一日電　某要人談，華北外交情形，就大體言，目前尚稱和緩平穩，並無若何緊張，

天津二十一日電　日軍部派高橋少佐，着華服赴外蒙探險，津日方二十日特爲送行，

天津二十一日電　宋哲元因事二十日未離津，尚須展緩數日始能赴平，永見返津後，二十一日晨與蕭振瀛會晤，對各項問題，將開始談商，撤銷冀東僞組織，當係其中之一，聞此事雙方意見，可有接近希望，

京市新都浴室 鍋爐爆炸肇禍
死十一人傷卅餘人
警察臨時阻斷交通

南京二十一日電　京唱經樓新建新都浴室二十日午炸傷三十餘人之慘劇，新都浴室於二月二日開幕，營業不惡，近因舊爐鍋不適用，換置新鍋，二十日下午試用，四時忽一聲爆炸，屋宇震塌，浴客茶役者，奪門奔逃，甚至有裸體者，想見情狀之混亂，警局得訊，立即派警數十名，趕往維持，鼓樓中央兩醫院醫士，即趕往營救，當救出受傷者三十餘人，分送兩院醫治，炸斃及壓斃之屍身，當場掘出九具，血肉模糊，慘不忍睹，尚有一具半截垂於池中，猶未掘出，半截被牆壓住，至爐旁工人，當已炸死，惟尚未查明確數，送中央醫院者有一人傷重，不及救治而死，鼓樓醫院中有一人及二幼童亦有生命危險，出事後，警察立即斷絕交通，以維秩序，惟附近居民，因知家人赴浴，爭往觀察，致擁擠不堪，警察不得已，用水澆潑，始被驅散，而婦女號哭之聲，尤增慘痛，浴室經理保永祿，已被傳詢問，以便查究責任，再商善後辦法，至爐鍋炸爆，究因品質不固，抑係火力過强，現尚未悉，

田中到津
研究人種學

天津二十一日電　日東京文理科大學教授田中博士二十日抵津，研究人種學。

開封陳留等縣 合併困難
省府請中央緩實行

開封二十一日電　陳留等縣，合併困難非多，省府呈請中央，暫緩實行。

津日領要求海關 從輕發落運私船
私粉抵津價格大跌
棉花輸出數量激增

天津廿一日電　津關稅司西拉爾二十日訪林世則，接洽緝私事，走私船海昌號仍爲津關扣留，津日領館二十日再派永井領事赴海關交涉，要求從輕發落。

天津二十一日電　日麵粉偷運抵津，剩達二十八萬袋，粉價大跌，市場生急劇變化，華北棉花輸出激增，頃粗棉花一包，售四十五元，猶無現貨。

浪人走私團體 急圖售清積貨

天津二十一日電　浪人走私團體，因津市現堆存私貨過多，脫售不得，資金壓積，急圖售清得現款，互相爭競貶價，十九二十兩日私貨輸入停頓，海關調查津某租界頃堆存砂糖二十二萬包，人造絲五萬箱，合百五萬件，棉布三萬件，最少須一月內售罄，暫時走私不致再猖獗，浪人爲傾銷走私貨物，派人分赴魯冀皖蘇四省腹地調查，并與各小資本商接洽代銷，津日領館連日辦假託遊歷之日人護照，日約五六件。

華南走私公司 擴充私運範圍

香港二十日電　某國人前在福建設立之大走私公司，資本原爲一百萬元，自廈門，汕頭，福州，及基隆等處分公司成立後，私貨銷路益暢，最近已將資本增至三百萬元，其私運範圍亦普及廣東省之內地，現廣州市內之河南，石圍塘，芳村，鬮廠等貨倉，旬日來絡續運到大量私貨，預備傾銷內地。

多田赴榆閱軍
北平日憲兵隊長易人
唐山日守備隊長到任

天津二十一日電　多田二十一午偕中井，堂脅，二參謀，神保副官赴山海關閱軍，二十一日到秦島，昌黎，二十二日歸津，過唐山塘沽，檢閱新換防部隊。

北平二十一日電　平日憲兵隊長常谷川正憲奉調回國，繼任牟田日內可到津，見多田後來平，代理檢關特務機關長桑園，昨已赴通轉榆。

天津二十一日電　唐山日軍新守備隊長品部孝晴少佐，十九日到任。

閩浙會勦范匪
松溪匪一部被圍繳械

福州二十一日電　閩浙軍連日在慶元政和界會勦僞閩東獨立師，僞特委葉飛僞隊長范義生所率千人，已被我擊潰，松溪方面匪一部十九亦受閩繳械。

溫哥華僑商擬組 中國文化藝展
派員回國向當局接洽

南京二十一日電　我國旅溫哥華僑商，擬於本年在該地組織中國文化藝術展覽會，已決派司徒國返國，向實部接洽，請介紹採辦國貨名產，運往展覽，並請實部咨商財部，展品運輸准予免稅，以資提倡。

平漢路局懸緝 破壞交通人犯
捉獲者賞洋一千元

天津二十一日電　平漢路蘇莊和尚橋一帶路軌，連日迭發現匪破壞交通傾覆列車事，路局特懸賞千元捉犯人，

蕭佛成宿疾復發
胡陳李等赴蕭宅慰問

香港二十一日電　蕭佛成宿疾復發，已請假在家療養，陳濟棠李宗仁晨赴蕭宅慰問，胡亦於二十一日由羅浮山返探問。

香港二十一日電　陳濟棠派祕書鍾某赴滬，請章太炎來粵講學。

偽銀行法控制下 東北錢業遭厄
將自六十家減至三十家

長春二十日華聯電　東北銀錢業在僞銀行法控制下，已由年首之六十五家減至五十家，預料至本年七月之「二次整理」完成後，將減至三十家以下，日僞此舉，意在將地方金融之權，收歸僞中央銀行之手云。

韓農移民東北
新到一批計二千名

長春二十日華聯電　鮮農移民，日前又到一批，計男女二千名，其中一千名開往鐵嶺，一千名開往營口之田莊台云。

京城縱然失守 亞仍繼續抵抗
意軍距亞京現僅八十里
西部亞氏加入皇軍作戰

亞京二十一日路透電　亞皇行蹤現雖仍未判明，但決作戰到底，至意軍已進至距城僅八十哩地方，亞軍刻正準備作最後之抵禦，以衛都城，亞民之愛國精神，可見一斑，西部諸省之亞民，連同續募之新兵，擬視亞京爲不設防之城，而往加入亞皇與皇太子之軍，在叢山中作最後之抵禦，意軍今顯由台西分兩路而進，一進窺吉波蒂至亞京鐵路上之阿華墟鎮，其地在亞京正東九十五里，已行近距阿華墟北五十哩之阿格白鎮，而漸近北旭亞之山嶺，聞皇太子藉大雨與高山爲掩護，曾由台西整軍退守北旭亞之山嶺，衆信意軍縱佔據亞京，亞王仍可退至更西之山中，而擾意軍因疾進所成之交通線，

國聯不足信賴 唯有己力是恃

亞京二十日電　十三國委員會和解工作失敗情形，已由亞國代表團報告政府，官方人士頃宣稱，亞國一向信賴國聯會，自今以後，不得不惟己力是恃也，各該人士又謂，意軍現向向京城開進，途中自當遭遇抵抗，但若意軍竟將亞軍擊破，則亞京係一不設防之城市，近畿一帶自不擬派兵防守也，

蘇格蘭水中怪獸
身長丈餘遍體生鱗
頭形如蛇鳴聲嗤嗤

倫敦十九日哈瓦斯電　相傳蘇格蘭耐斯澤中有一怪獸，出沒不常，頃據格拉斯哥大學學生三人述稱，該獸近又出現，渠等均經目覩，其言曰，「上星期六晚間，余等課餘無事，相率作郊外遊，行至奧古斯都砲臺以外八公里左右，有岩壁崔嵬，余等遂在其旁席地憩息，忽聞澤中有聲嗤嗤，俄而見一怪獸，遍體有鱗，其色褐黑，由水中出現，向澤畔泳去，行動極爲迅捷，及距岸四十餘公尺之處，忽作閃避之狀，一若見有危險物者，然旋即沒入澤中，前後歷二分鐘之久，此獸身長約九公尺，頭顱極小，猶如蛇頭，兩目亦極細小，行走極爲迅速，以致發出一種巨聲，一如沸水突，又如「明輪」船行駛時之聲，又當行走時，身體上下顛簸成波浪形，背上似有三峯」云云。

憲草修正各點
具体决定
審委會草擬報告
呈經中常會核定

南京二十一日電　各方矚目之憲草，究應如何再加修正，現悉中央憲草審委會，已作初步決定，並已草審查報告，呈經中常會核定，原定二十日舉行之中常會，因候王寵惠戴傳賢諸氏，到會發表意見，故已改期召集，聞中央憲草審委會之審查報告，已將憲草應再加修正各點，予以具體規定，增加之過渡條款，列入於原草案附則章內，但已將附則章名稱改爲「憲法之施行與修改，」過渡條款重要內容爲(一)制憲召開之國民大會即作第一屆國民大會，(二)縣長暫由政府任命，待地方自治完成後，再行民選，(三)立法監察兩院委員，一部份暫由民選，一部分暫由政府任命，至適當時期，完全民選，憲法施行問題，不在憲法內作「自頒布之日施行」之規定，將來由國民大會以決議案規定之，授予總統以發布緊急命令權，已列於中央政制章總統節內，並規定遇有緊急事件，或經濟發生重大變更，須爲急速處分時，總統提經行政院會議決議，始得發布緊急命令，總統副總統及國民代表，任期由四年改爲六年，五院院長及立法監察兩院委員任期，亦由四年改爲三年，原草案教育章內第一三九條至第一四四條各條文，事涉瑣細，已刪併列爲一條，此外各方意見向有未能集中之點，即爲「總統總攬行政權」問題，有主張不規定者，有主張改爲「總統總攬政務」者，亦有主張維持原案，在憲法內規定者，究應如何解決，在本週常會內，當可一併作最後核定。

池宗墨 祕密到津

天津二十一日電　池宗墨二十午祕密到津，分訪日方要人，

唐山狂風
房屋被吹倒者頗多

天津二十一日電　唐山訊，十九日晨狂風怒吼，黃土蔽天，路上行人斷絕，晚風勢始息，房屋被吹倒者頗多，市內及各地長途電話線多被吹斷，二十日晨始修復，又據交通界息，長城一帶，風勢尤大，

華北關稅
月撥百萬元 充冀省協款

天津二十一日電　財部准月撥華北關稅百萬爲冀省協款，由本月起，就地扣除，不必解部轉劃，宋爲此事，二十日電中央，有所陳述。

粵報界反對 增繳保金
推代表謁各要人 請打銷此議

香港二十一日電　西南出版物編審會擬令粵各報增繳保證金五千元，報界二十開會，決推代表謁胡漢民，陳濟棠，蕭佛成，鄒魯等，請打銷此議，

張允榮
視察防共軍事

天津二十一日電　冀保安司令張允榮視察防共軍事，十八日已抵大名，即轉成安南樂佈防，

日鐵路專員 松井珍田
離粵北上考察

香港二十一日電　日鐵路專員松井及珍田二十晨乘粵路車北上，沿途考察，經湘赴漢返國。

司法院解釋 緝私疑義
咨復行政院

南京二十一日電　司法院准行政院咨請解釋緝私條例第七條疑義，經統一解釋法令會議決，海關緝私條例第七條，勘驗搜索或扣押貨物之時間，無論船讓均應一律通用，如認爲有現行違犯情形，依照同條，但晚間規定，雖在日沒後日出前，亦得施行，已咨復查照，

港外發現 大海蛇
噴水如鯨 游艇所見

香港二十一日電　此間居民佛羅斯特與中華麥二人，昨同乘馬達遊艇出遊，在港外見一大海蛇，起伏行動，偶爾噴水如鯨，其頭不能請嘶見之，其身僅見其約二十呎之一段，遊艇開副馬達，尾隨其後，約一刻鐘，該蛇沒水失蹤，卒不知其長幾何也。

土酒店 酒精禁售
實部咨各省市政府

南京二十一日電　實部以火酒有害衛生，令製造酒精工廠，不得將火酒售於土酒店，及向酒坊作廉價售與，並咨各省市政府，轉飭當地酒精製造廠一體遵照，

莆田縣發現 硫磺礦
閩建廳計劃開採

福州二十一日電　莆田復興里發現硫磺礦，建廳派技士李岐山往調查後，認爲可以開採，已擬將計劃呈省府核辦，

北平東京間 無綫電話
六月一日通話

北平廿一日電　天津東京無綫電通話，五月一日開始，並將延長至平，現正積極籌備，預計平日六月一日可通話，

觀測日食 人選決定
余青松陳遵嬀赴日 張鈺哲李珩赴蘇俄

南京二十一日電　派遣代表赴蘇聯日本兩國觀測本年六月十九日之日食，經中國日食觀測會決定後，二十日中央天文研究所及該會開會討論代表人選，及觀測項目，經決定選派余青松陳遵嬀赴日北海道，張鈺哲李珩赴蘇伯力參加觀測，我國派員參加國際日食觀測，此係創舉，

國聯開會討論
意亞爭議
意代表堅持和議條件
亞要求國聯加緊制裁

日內瓦二十日電　國聯會行政院頃於本日晨間十時四十五分，舉行祕密會議，主席澳洲代表勃魯斯，當議決本屆非常會議，本日暫不閉會，旋於十一時正改開公會議，法國代表即該國不管部閣員彭古暨意國代表亞洛錫坐於主席右側，英國代表即外相艾登，蘇俄代表即駐法大使波丹金，坐於左側，亞國代表即駐法公使華特則坐於馬蹄形會議桌之一端，出席人數甚屬寥寥，首由十三國委員會主席瑪達里亞伽宣讀報告書，即關於調解意亞爭端之報告書，其結論謂，迅即停止東非戰事並由和解途徑恢復和平一舉，在現行情勢之下業已絕望，主席勃魯斯當即提議　請由當事兩國代表說明見解，意國代表亞洛錫與亞國代表華特爰乃相繼發言，其詞甚長，直至休會時始乃竣事，亞洛錫措詞溫和，所持論據不外三點，一，當事兩國應直接進行談判，二，此項談判應在日內瓦以外舉行之，三，意國須俟媾和預備條約成立之後始可停止前方戰事，此在亞國代表華特則要求將國聯會盟約第十六條所規定之制裁辦法，全部付諸實施，行政院旋即延會，至本日午後三時，再由英國外相艾登暨法國不　管部閣員　彭古發表意見，

日內瓦二十日路透電　國聯行政院今晨十時半舉行非公開會議時，意代表亞洛錫發言，責亞國未作和解努力，並否認十三國委員會有調查東非戰地施用毒瓦斯事資格，又謂意國非至和局先決條件業已成立，及意軍安全業有保障後，不能停戰云，亞代表瑪利穆繼起致詞，提出抗議，責國聯未能對於橫被侵略之亞國予以其所應得之援助，並請國聯完全引用國聯盟約規　定制裁之第十六條，英外相艾登發激昂言論，謂如侵略若有所獲，則國聯不能存在，　侵略決不可受益云，意代表亞洛錫稱，任何政府從未有對於國聯表示好意如意國者，凡國聯所發起之討論，意國從未拒絕參加，惟意國不得不依從自己之原則與建議：以言日內瓦近有之談判，意國政府已依允國聯可派員參加和議，是其行動未嘗稍違背國聯盟約之精神也，意國之提議，絕未與國際公法或國聯盟約牴觸，其所提議者，乃獲取和解之最好方法，和解手續之失敗，負其責者實爲亞國，亞政府拒絕一切提議，並承認其代表抉不開談判之決心而來日內瓦，以言東非戰地施用毒瓦斯事，意政府實有對於亞國暴行加以報復之權，渠反對十三國委員會調查此事之建議，蓋以此舉不在該委員會職權內也，且此爭極大問題，非可貿然討論者云，亞代表瑪利穆駁和議失敗亞應負責之說，謂世人決不有絲毫幻想，以爲亞國應負和議失敗之責，實則意國故意延宕，以緩制裁之實施云，波蘭外長貝克聲稱，波蘭政府準備合作，以謀取可保護國聯盟約及國聯前途之解決辦法云，

德軍舉行大遊行
慶祝希特勒生辰
新軍二萬五唐克車五百輛
△…軍部要員擢陞官職

柏林二十日路透電　今日此間舉行空前偉大之軍隊遊行，以慶祝希特勒四十七歲生辰，新軍二萬五千人，列隊經過元首之前，長六哩之林登街觀者人山人海，軍隊中有坦克車四百輛，水手咸衣白服，更爲耀目，當希氏出現於總理府廊下受敬禮時，歡呼之聲撼動山岳，生辰之榮典，有鋼[illegible]家製曲家科學家若干人受大教授之銜號，航空部長戈林，陸軍部長白隆培，艦隊總司令羅斯特等均經擢陞職銜。

防空演習

柏林十九日哈瓦斯電　京中紐崐，申堡，與利許登堡各區，本日舉行防空演習，由警察當局担任指揮，演習主題，係假定敵國飛機轟炸柏林之後，電話交通之阻絕，所有傳遞號令職務，均由國社黨青年團團員爲之，藉以試驗團員之能力，據負責方面宣稱，試驗結果甚爲滿意。

久負盛名　卓著神功

遺精勝特效藥

法國　攝生靈藥片

主治　有夢遺精　無夢滑精　見色自洩　腎虧陽萎

功效　保腎固精　補血強身　隨服隨效　永遠斷根

特點　高貴成分　科學製造　絕無毒質　不礙腸胃

△何以耗費不少代價　病患反而無效

別的病患均可對症發藥獨此症醫治之難醫家束家庸凡藥品其害無窮不藥既非計醫之又屬徒然與其妄費金錢曷若早自爲計法國攝生藥片可以解決擧凡難題打破一切落伍療法不使金錢空擲不使病患失望任何衰弱疲困到於極步一經服用夜間便得良好熟睡神態怡然精神充足因決無慮睡眠失去寶貴精液也專治有夢遺精無夢遺精及每睡有患或久年不愈等症一瓶即效政府優獎全球風行

上海經理　遠東隆華利行

本埠三大公司　五洲正威等各大藥房均售

青島金星大藥房

濟南神州大藥房經理

妲姫跳舞廳舞界的新聲！！

啟者本廳此次爲酬謝賜顧起見　特聘請負有滿洲跳舞界盛名之教師中田　勘次郎來青獻技并有特邀精通中日語之高尚舞界明星約達二十餘名均係窈窕淑女似如仙女對于舞　技猶爲專長凡有舞癖者請　速駕臨本廳一試即知言之不謬茲將舞女芳名及履歷錄左

大出魯麗女士（出身東亞會館猶係大連著名舞女對于自由式舞技可稱無比）

塚越迷智女士（出身川崎跳舞廳曾獲得美貌女郎之聲譽）

齊藤朝子女士（出身東京九段跳舞廳前在美容展覽會入選之著名之美女佳人）

馬越種子女士（出身夫勞力跳舞廳素負自由式舞技選手之聲譽）

和田文榮女士（出身國華跳舞廳對於脚技及其伊之態度極爲有舞癖者之贊揚）

岬良子女士（出身東京和泉橋跳舞場素稱近代無敵美貌女郎）

中山麗崖女士（出身橫濱跳舞廳其體格之健康尤稱爲亞細亞超等之美貌佳人）

岩崎光江女士（出身川崎跳舞場其舞技之絕妙尤爲堪稱無比之女郎）

田村麗麗女士（出身橫濱太平洋跳舞場對於 自由式舞技尤出乎異外曾被選爲 當代時髦之美人）

並有多數舞女尚未到齊一俟來青後再向諸君詳細奉告

妲姫跳舞廳！！

明星大戲院

每日五場　四月，二十二日・祇映一天！　循環開映

表現繁華甲天下之巴黎「四十二號街」之狀態

春色——撩情　風光——旖旎　熱情——火熾　笑料——萬發

唯有德國影片才能如此大胆表演

嬌滴滴的雪肌　豔膩膩的粉腿　甜蜜蜜的櫻唇　熱烈烈的狂舞　柔靡靡的情歌

法國明星亞爾培潑萊琴最新浪漫傑作

別開生面的歌舞名片

雨散雲收

旖旎的巴黎風光！！　濃烈的異國情調！！

明日公映

人類至性至靈的暴露！女性至情至心的剖視！

凱絲玲赫本女士

王於一切超於一切「小婦人」一紀錄之作

羽衣霓裳　流鶯宛囀　嬌嬌滴滴

花團錦簇　驚鴻飛翔　翩翩仙仙

小牧師

使你同情的流淚！　使你會心的微笑！

福祿壽大戲院

今天公映　美國華納影片公司特製偉大電影　今天公映

紅絕一時之大明星

主演　威廉鮑惠

精明幹練于其偵探事業！

畫眉聯吟享其閨房樂趣！

軍事豔情莊諧並陳之偵探劇

愛爾蘭革命秘史

洩機祕施巧計國全人存

加映短片　珍美無　貴藝比

二十四日公映　空前驚險巨片　泰山奪寶　新的泰山　新的刺激　新的恐怖　新的惡鬥

NEO Pedinal

嗎啡・鴉片・海洛英 火速斷癮新藥

新北地那兒

【特長及適應範圍】鎮痛、鎮靜、鎮咳作用迅速如火、對胃腸痲痺及習慣中毒之性全無、且長期使用、毫無增量之必要、故以少量能治嗎啡、鴉片、海洛英等之中毒症、可謂新式脫除療法、最適最良之新藥也

【用法】一回一cc一筒 注射於皮下 或筋肉之內

【包裝】注射液 一、一cc一〇管盒、一cc五〇管盒、一五cc瓶盒 三〇cc瓶盒 藥片 一〇片子盒、三〇片子盒、一〇〇片子盒、二〇〇片子盒

【主要特約分售處】

青島 山東大藥房 青島 漢美大藥房 濟南 安原大藥房
同 井上誠昌堂 同 漢成大藥房 同 吉祥公司大藥房
同 石井公濟堂 同 新民大藥房 同 天祥堂大藥房
同 渡邊春陽堂 同 神州大藥房 同 瑞生堂
同 金木盛大堂 同 惠東大藥房 同 文[illegible]

【各埠有名藥房均有分售】

新農菓樹園出售特種蘋菓及洋梨等樹苗欲購者請速來本園面議

地址青島市外李村老窪嶺

治愈足上淫疹
由於搽用如意膏

濕疹是皮病中最普通的其種類不一患者中年老少均有此症有時係因身體不佳而起但因皮膚累被激刺而發生者較多即疿子劇者亦能變成濕疹惟無論如何如意膏總爲外治之妙品此係許多人屢試不爽之經驗如單君錦榮即其一也

單君寓南京三條巷五十八號其來書云「鄙人足部近患濕疹俗呼足氣因其常發癢以爲苦日前由貴局購來如意膏其效非常試搽三數次即告愈矣實不可多得之良藥也」如意膏清涼止痛迅速生肌凡濕疹疥癬頭瘡趾瘡腫毒熱癤面疹面疱割破灼燙跌損蚊吮蟲螫均善治之各藥房皆有出售或向上海江西路四五一號韋廉士醫生藥局函購每盒七角六盒三元五角郵力不取

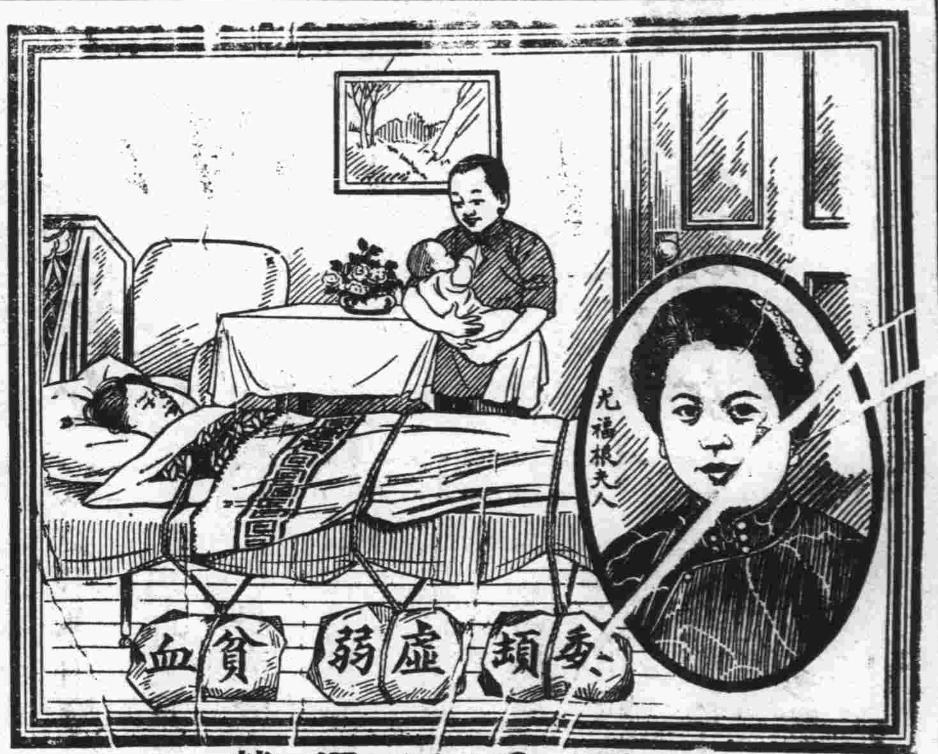

如因爲母過勞
請用韋廉士醫生紅色補丸以爲助

母職爲婦女特權同時亦爲婦女重負女人們於嬰兒產生之後獲爲人母固所欣慰惟因此而精力痿乏疾病叢生者亦所常見君如爲此種母氏之一請用韋廉士醫生紅色補丸以資補助此丸功能速補衰薄之血液以壯健神經使消化器官及週身各部强健有力由此效用助產婦復原使虛弱多病之母氏迅捷恢復其健康體力者已不可勝數其有裨於他人者如是其有俾於君者自亦如是也

上海愛多亞路一二五六弄二號尤福根夫人近嘗來書述其獲益之情形如下「予因產後失調以致經期不準時早時晚行經時期腰痛背痛頭目暈眩而且胃口不開體氣虛弱友人勸服韋廉士醫生紅色補丸因他藥無效亦姑試之不料數瓶以後身體漸佳不久諸症若失矣感激之餘特書此以申謝焉」韋廉士醫生紅色補丸補血健腦世界馳名不僅對於婦女產後有絕大價值即對於其他各級年齡男女患血虛血少或血液不潔而起之各症如血虧腦弱胃呆早老失眠系痛瘋痛病後虛弱月信失序或其他婦科各症亦奏一樣靈效各藥房皆有出售或向上海江西路四五一號韋廉士醫生藥局函購每瓶一元五角六瓶八元郵力在內

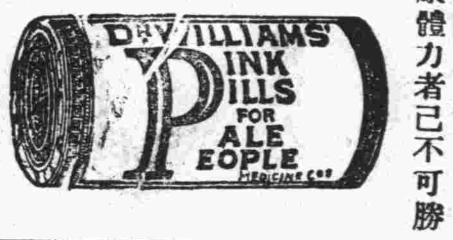

飛機牌油漆

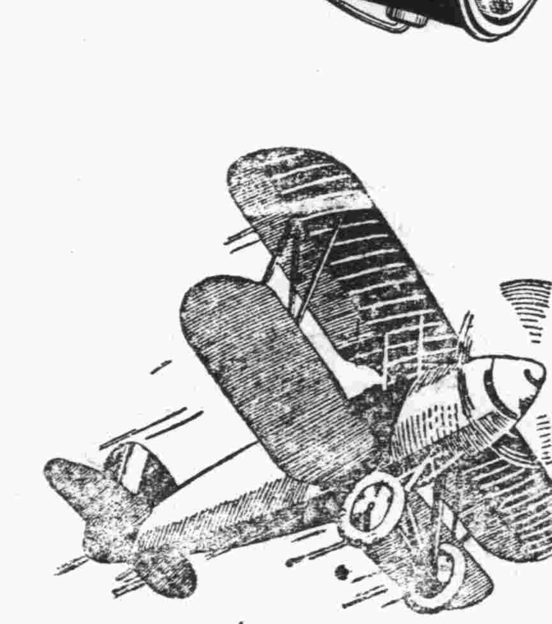

本市總經銷處 心合成顏料莊

地址：海泊路四十八號 電話：五五四七

（天津永明漆廠出品）

戒烟

鴉片一物在藥理上能制止各種疼痛鎭靜咳嗽以及苦腦不安等症初則用以治病久而嗜好成癮迄癮已成即現貧血羸瘦精神不振意志薄弱遇事因循此時欲罷不能欲去不得誤國害民莫此爲甚敝院戒治烟民不下數千毫無痛苦有口皆碑茲爲普遍戒烟起見特將費用減輕並採集各國戒烟良藥其有因宿疾而成癮者可使其病與癮一併解除恢復健康誠戒烟之良機也茲特規定簡易辦法如下

戒除日期●住院戒與不住院戒約七日至十四日

所需費用●由二十元至六十元

強初醫院謹啓 湖北路二八號 電話三六六〇 五〇〇四

認明商標 奇異安迪生老牌

EDISON

奇異安迪生老牌燈泡。用極省電費。發十足光度。算來最是合算。雜牌燈泡就不如此。不是使你在光度上吃虧二三成。就是使你在電費上多付二三成。要免無形中的黑暗損失。請認明奇異安迪生老牌標記。勿聽滑頭店家用雜牌燈泡混售為要。

上海中和燈泡公司

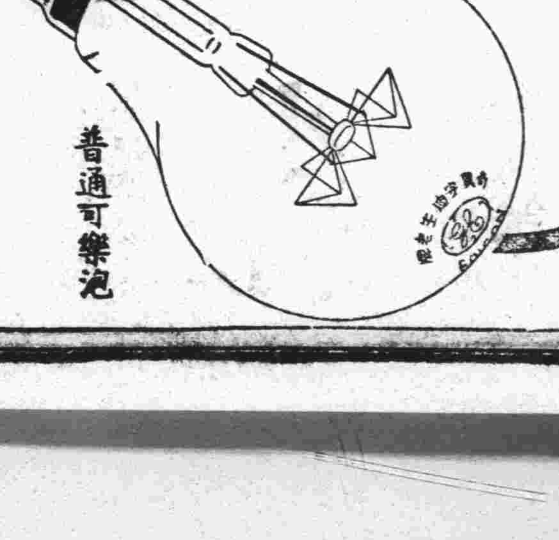

膠濟鐵路管理局舊字第三十號標招商包購紙頭廣告 查本局材料處印刷所，每年裁賸紙頭約六千斤，茲擬招商包購，訂立一年合同，俟積有成數，隨時通知商家繳款提貨，有願承包者，可至本局材料處採辦課領取標單，並至印刷所看貨，此項標函，須填明價格，簽名蓋章用火漆封固，再在火漆上加蓋圖章，並在封面上註明：「舊字第三十號標函」字樣，連同押款二十元，於四月二十三日上午十時以前送到，即於是時在本局當衆開標，過期標函，概作無效，特此廣告！

婦科藥大王

韓奇逢

主治各症

經脈不調　白帶赤帶　久不生育
乾血成癆　不思飲食　夜患失眠
勞傷咳嗽　常患小產　筋骨痠痛
消化不良　氣短血虧　頭痛眩暈
腦衰健忘　產後虧損　子宮諸症
定價每盒五元每打五十元

心所欲而力不足

體弱則萬事退後即旅行亦不能與人併駕齊驅可恥孰甚如服『兜安氏補神藥片』可以補救此種缺憾因此藥功能補益神經專治精力虧損神經衰弱病後體虛極有效驗主持家政或操勞過度者不可不服

各藥房均有出售

上海兜安氏西藥公司

兒體健母心喜

凡為母者，在生產之前，宜服華大寶利鰲魚肝油數月，其在產後，亦宜繼續服之，因其能供給為母者以添精生力之適當補質，保其獲得健強之寧馨兒也。華大寶利鰲魚肝油，味美無腥，非如普通魚肝油之令人作嘔，含有健身強體之必需元素，而且消化極易，故於兒童之發育，尤為有益。

美國華大寶利大藥行精製

中國經理 美商華納公司

山東經理總批發處 青島海陽路四號 聯合貿易洋行

各大藥房均有出售

有純淨及含鐵質二種　大瓶十六兩　小瓶八兩

華大寶利鰲魚肝油

WATERBURY'S
Compound

頭痛感冒

大青龍

平民化的藥價 廉至不可再廉
最偉大的効力 大至無可再大

傷風頭痛時疫感冒諸症一付有效 每袋裝三包只售洋兩角可謂低廉

吾人雖有口鼻以司呼吸，但同時週身毛孔，亦相併爲呼吸作用，與空氣相接觸：倘值時令不正，氣候反常，寒熱不均，忽冷忽暖，則所御衣服，失於調劑，致令寒風邪氣，襲入毛孔，則感冒病成矣。其現象如：鼻塞聲重，猝然惡寒，頭痛不止，鼻流清涕，眩暈欲倒，咽喉腫痛，咳嗽氣粗，週身骨節作痛，心中焦燥，不能安眠：等。如發現以上各種病象，不必請醫，可速服韓奇逢大醫士製解熱新藥「大青龍」一付有效，汗出而病愈，爲唯一對症良藥。

主治病症

傷風，頭痛，四時流行感冒，風濕骨痛，咽喉微腫，最初期疹，最初期傷風寒，腰腿痛，筋骨痛，風寒咳嗽，頭目眩暈，關節腫痛，及各種不知名風，寒，熱，一切諸症：：

定價平民化每袋三包只售洋兩角
▲全國分公司五十餘處凡各國藥房均有經售
▲如無處購買將款匯至總分公司即郵上不誤

總公司上海 **英租界大通路一九三號**

分發行處青島禹城路誠安里韓奇逢藥房有限公司

各油坊……注意……欲求省工多得油者請購

長順鐵工廠新出品之

冷汽札油機……省工耐用……價目克己……

敬啓者敝廠自開辦以來專製油坊機器用品然所造柴油發動機榨油機碾豆機各種機器已蒙各界贊許爲求實業發展更爲自勉現因提倡國貨之際特供給油坊家需用便利起見於上年十月間由本廠技師精製冷汽札冷汽崩崩壓力機本機器用電力機汽力機柴油機發動均可現在此種冷汽札已在本市按設多部試驗成績極爲優良不但適用靈便而且省用工費較普通札油機出油尚多眞乃油坊用品莫大之益敝廠恐未週知特此登報聲明倘蒙惠顧請駕臨敝廠考驗定竭誠歡迎價目格外克己並派專員領導至已按設完備各家參觀方知言之不謬也

青島東鎮 和興路六十二號 電話四九七四

高等寫字間招租

本行大樓第三層出租寫字間地點適中空氣新鮮光線充足租價極廉抽水馬桶自來水面盆冬令暖氣俱全如合意者請於營業時間至中山路本行接洽可也

青島大陸銀行啓

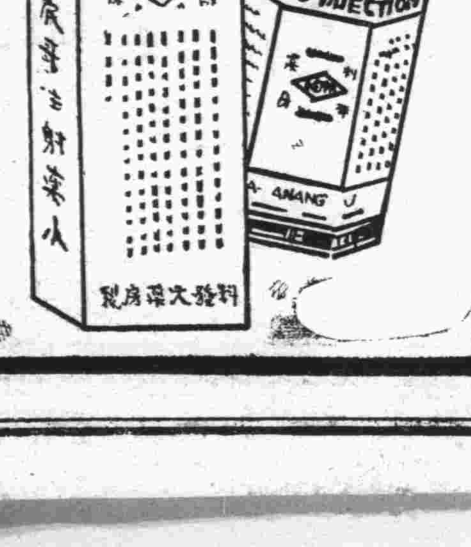

本市新聞

膠路三月份收入百五十餘萬 軍運記帳在內
葛委員長在紀念週報告

膠路管理局於二十日舉行總理紀念週，主席委員長葛光廷，開會如儀，主席報告工作如次，一，本路前奉部頒清查材料辦法大綱，飭即遵辦，並飭先將清查材料委員會組織人選及成立日期先行具報，茲經飭據總務工務車務機務會計材料六處會，呈擬具清查材料委員會規程六條，並委員名單，當經提出管理委員會議決，准予即日成立，並報部備案，已令飭遵照，二，據總務會計兩處會簽呈稱，略以本路歷年對於中途退職之員工應得獎金向係按照在職員工減半支給惟部頒獎金辦法，對於中途退職之員工，並無減半支給之規定，國府有各路對於離職員工，亦無減半支給之先例，擬請將離職員工應得獎金，與在職員工一律待遇等情，經提出管理委員會議決，遵照部頒獎金辦法修改，所有本局前頒之審核應否發給獎金標準內「又離差員司應給數目不得超過在職員司所得數目之二分之一，但得少於二分之一」等句，應即修改爲「又離職員司應給獎金，比照在職員司所支給數目」得自民國二十五年份發給年終獎金實行，已通令遵照，三，本路煤炭運價出口減收二成，西運至濟南北關黃台三站者，減收一成，於本年三月底已屆期滿，茲經呈奉鐵道部電令准予期滿後展期半年，四，本路二十五年三月份營業進款概數客運收入三十萬〇七千六百八十六元五角三分，貨運收入一百〇七萬五千六百〇五元三角，雜項收入一千〇九十五元二角三分，共計一百三十八萬四千三百八十七元〇六分，連同二成加價及軍運記帳總計一百五十三萬六千四百四十六元八角六分。 捷聞

衛生署另制 醫師開業執照式樣
咨至青市府飭屬照辦

本市市政府昨准衛生署咨開，查醫師等開業執照，曾經前衛生部制定格式七種，於十八年十二月以第六三號訓令頒發各省民政廳，飭屬遵照依式製用在案，茲准上海市政府二十五年三月十四日第四六八七號咨略開，據衛生局呈以本市醫師公會請免醫師遷移重納照費等情，擬變更執照上字樣格式，俾合實際需要，咨請核辦見復等因，附執照樣張，准此，查醫師暫行條例第九條規定，醫師開業應向該管官署註冊，第十條規定，醫師遷移，應向該管官署報告，惟報告與註冊之性質不同，似可無庸換照，而原照與執業人地位，發照時必須填入，在市內某地開業留有空白，因而執業人遷移時，自不得不予以更換，以免記載與事實不符，但執業人則不勝其煩瑣與損失，茲由本署另行制定開業執照式，所有前衛生部制定之醫師，藥師，助產士開業執照格式三種，均予廢止，以後凡關於醫師，藥師，助產士等開業執照，均以此次制定者爲準，除分別咨令外，相應檢附執照式樣一紙，咨請查照轉飭所屬遵照辦理，以資一致，爲荷，此致云云，聞市府准咨後，即轉飭社會局遵照辦理云。 民言

宰畜公司 慰靈祭
二十八日舉行

牛業界消息 本市宰畜公司定於本月廿八日午前十一時，在屠獸場舉行慰靈祭云。

市內海濱區 民校同樂會參觀記

△男女學生千餘人濟濟一堂情況極爲熱鬧△
△小學生游藝表演五花八門博得彩聲不少△

—市長沈會訓勉有加與民同樂—

穀

本市舉行民衆學校同樂會，到現在已是第三次了，第一次是台東鎮民衆學校，第二次是台西鎮民衆學校，第三次便是前日晚舉行的海濱區民衆學校同樂大會了，地址是在民衆教育館的大禮堂，記者亦抽暇往觀，茲將目睹所得，拉雜述之於下：

??? 學生千人 濟濟一堂 ???

七點的時候，記者趕到那裏，看見該館的大門口，有該區的民校學生魚貫的往裏走，整齊有序，足見平日的訓練有素，走到禮堂裏面一看，已到了不少的男女民衆學生，停了不久，該區各民校的學生，陸續到齊，計參加者有北平路，太平路，嶗山路，芝罘路等民校，統計男女學生約千人，女的在前，男的在後，很有次序，同時還有參加表演的小學男女學生，和各校教職員等，濟濟一堂，備極熱鬧。

??? 市長沈會 訓勉有加 ???

時間約有七點半，各事都預備妥當了，這時沈市長和雷教育局長，也一同蒞會，首由雷局長主席報告開會宗旨，繼由沈市長訓話的大意謂人類在生存競爭的社會裏，智識是從讀書裏得來的，不讀書，有眼不能看，有腦不能用，就不能成爲完人，所以辦民衆學校，使得大家讀書增智識，體操健身體，成爲健全有用的人，能在現社會上謀生活，不再作牛馬奴隸……詞意很長，篇幅所限，只好從略。

??? 小學表演 五花八門 ???

在沈市長訓話完畢，接着便是游藝表演，參加表演的有太平路小學，北平路小學，蘭山路小學，芝罘路民校等，第一篇是蘭山路小學的「小兵隊」，成績很不錯，其次是太平路小學的「土人樂」，「小白鷄」，「好月亮」，最爲精彩，引得台下的哥哥姐姐們，都笑得閉不攏嘴了，三篇演罷，掌聲如雷，訓練這幾項游藝的女教師，總算榮幸的很，再次是北平路小學的「口琴合奏」(樂譜寄生草)十餘個小學生擺得整整齊齊，吹來聲韻悠揚，節拍合譜，非訓練有素，何克臻此，鐵笛一吹，彩聲四起，下面的項目很多，不能一一詳述，蘭山路小學的「唐拳」，北平路「虎雁拳」，「佛門劍」，「大刀」，「劍」，芝罘路民校的「五虎腰刀」也都不錯，末後北平路小學的「大地行軍」，太平路小學「娃娃兵」，「貓咪過關」，蘭山路民校「雙簧」總算是壓軸好戲，統計起來，成績眞算不壞。

??? 電影映畢 宣告散會 ???

在各小學表演完畢，接着便由民教館放映電影，使得窮苦民衆，不費半文錢，享受青島貴族電影的，得這個機會開開眼界，民衆學生眞幸運極了，等到電影演罷，便宣告散會，各校學生，按着次序，魚貫而出，這一場熱鬧的民校同樂大會，便告結束了。

暨大參觀團 遊覽嶗山
沿途參觀 各項建設

上海國立暨南大學師範科本屆畢業生，一行十五人，日前由指導員黃振漢率領，自平經濟南抵青後，即於二十日由市政府旅客招待處派員引導，參觀市內各學術機關，及遊覽各名勝，昨日特往嶗山遊覽，亦由招待處派員引導及派汽車送往，沿途並參觀滄口農村合作社，市辦農工銀行，及市立滄口小學，云。

教局籌備春季運動會
體委明晚開會討論一切

教育局以時近五月，本年全市春季運動會，亟應籌備舉行，特定於本月廿三日晚七時在該局會議室召開體育委員會討論一切，同時體育協進會亦開執委會議，商討春季競賽會及公務員足球賽各項事宜云。 青島

市鄉各辦事處 代售人民書狀用紙
以便人民就近購用

市府爲便利市民呈遞書狀起見，特令第一科函達市鄉區各辦事處代賣該項書狀用紙，以謀便利，茲錄第一科原函於次。

函文 逕啓者，案查本府前，據收發室簽呈，收受人民書狀，遵令免貼印花案內，曾經聲明本府製定之人民書狀用紙，行使有年，市民稱便，嗣後除蓋有鈐記云云。其團體文件仍得用普通書狀，應一律責令購用本府製定之書狀用紙，以歸劃一，并請將該項書狀用紙分發各市鄉區辦事處代售，以便人民就近購買等語，當准如擬辦理，並由科通函知照在案，茲查前項人民書狀用紙，現已印製齊全，相應檢同五十張，函送貴處，希即查收代售，仍將所收價款按月清繳，至紉公誼。 正聞

陽春烟景 礁石警號 不時長鳴

本市近日天氣忽陰忽晴，至昨(二十一)午又降大霧，各礁石之警，皆嗚嗚長鳴，迨午後烟霧始散，但未清朗可謂陽春烟景云。

聯青社員 今日開大會

本市青年會聯青社，爲聯絡社員感情，增進友誼起見，定今日在青年會別墅招開社員大會，同時敦請籍天樂博士演講「英美之外交政策，」並請費宗之碩士担任譒譯，羅君學問淵博研究國際政治有年，一定有一番議論云。天津聯青社爲組織華北青總社，邀請青市聯青社赴津出席，該社擬推派代表參加，聞該社將於此次大會規定云。又訊，上海全國青年會協會總幹事鮑凡德日始來青視察青島青年會，聞一二日視察完畢，當即回滬云。

市府嘉奬明德小學生
因捐款救濟魯西災民

去歲魯西黃河決口，被災區域至廣，所有災區民衆厥狀極爲慘苦，各大埠市仁人，聞訊皆踴躍賑款以資救濟，本市德縣路私立明德小學校學生，對遭水患之同胞，尤爲悲憫，於是自動發起就同學中捐款賑濟，一呼百諾，不數日中捐成國幣一百〇二元，當即掃數呈報教育局匯致賑災會撥往魯西災區施放，教局並將該校捐款學生之姓名及各人所捐之數字，呈報市府，市府以該生等仁慈存心，見義勇爲，殊堪嘉奬，昨特指令教育局傳諭奬勵云。 民言

威海行政教育參觀團
昨日乘輪來青參觀

威海衛管理公署行政教育參觀團，一行十人，由張寶山率領，於昨日(二十一)下午五時，乘盛京輪由威海抵青，市府招待處派員在碼頭候迎，全體團員下船後，即乘招待處所備之汽車，赴太平路休息，該團來青以參觀中小學教育及市府行政爲目的，在青約留四五日，即行赴濟云。

大港小港 兩區民校昨開同樂會
參加學生千二百餘人

教育局爲增進各區民衆學生向學之興趣起見，特分別定期舉行遊藝會，昨晚(廿一)七時半爲大港小港兩區民衆學校聯合舉行同樂會，因參加者有一千二百餘人，地點特設平度路大舞台，參加表演者，計有黃台路，綏遠路，陵縣路三校小學生，及民衆學生，沈市長原擬令國劇社表演京劇助興，因時間關係，改請西鎮及太平路兩校學生參加表演云。

四滄村鎮長 訓練班開學後
昨日在該班講演之人員

四滄區建設辦事處，成立之村鎮長訓練班，開學情形已誌昨報，茲聞該辦事處於昨復請名人講演，計於即晨八時起。工商學會總幹事易大爵講演，題爲「村鎮長人員應有之認識」。至十時社會局勞動股主任陳克耀講演，題爲「農村建設」，十時華新紗廠關科長講演，題爲由市長訓話的感想」，講演完後，即舉行午餐，餐畢於一時答由市立醫院王性甫大夫又開始講演題爲「人體構造與常識」，至三時始行詞畢，旋由自治委員會袁委員長講演，題爲公民認識」，詞畢後由該辦事李主任致謝之志，并報告本班開學後之進行方法，至五時餘始散會云。

青年會 舉辦幼童徒步旅行
定二十六日上午出發

本市青年會定廿六日(星期日)舉行幼童徒步旅行，現已開始報名，茲錄其簡則如次，

簡則 一，日期，四月廿六日(星期日)上午八時半自青年會集合出發，午十二時返回，二，目的地，湛山寺公園，中山公園，海濱公園，經過信號山，觀象台，第三公園，三，年齡，凡十二歲以上十六歲以下之兒童服從領袖指導者均可參加，四，應帶物品，照像機，採集標本用品，樂器，筆記本，水壺等，均可隨意攜帶，五，費用，除私用外，並無費用，六，領導，由青年會少年部幹事負責領導之，七，報名，自即日起至廿五日晚八時止，地點在青年會。 青島

將男作女 被警察遇見

前日(十九)晚九時餘，公安一分局第四派出所巡邏警士巡至四川路海軍棧橋，見有一少年男子，雞姦一幼童，當即一併帶所，據被姦稱，名王永昌，年十三歲，即墨人，住台西鎮，姦人男子名相同華，年二十歲，日照縣人，以打牛爲業，將伊騙至海軍棧橋引誘雞姦等語，該所已將兩人送分局訊辦云。

萬國體育會 定期賽馬
二十六日舉行

萬國體育會春季賽馬第六次常賽，准於二十六日下午一時舉行，全日賽十四次，搖彩票每張一元。由第四次起買統票一天，計洋十元，搖彩小香檳改在第十二次馬開搖，自第三〇一號起，所有彩票，業已委託中山路景昌洋服店，亨得利，青元商行，元成商行，及各日本商店等代爲預先出售，聞該次彩銀，特別加多云。

永翔軍艦 開石島遊弋

第三艦隊司令謝剛哲，以時屆春令，漁業茂盛之際，海防治安，極爲重要，茲爲使獲漁安全起見，特令永翔軍艦，開往石島一帶遊弋，楚豫艦開往連雲港，兩艦奉令後，已於昨(廿一)上午十時，由本港拔錨出發，約一週間即可返防云。 新聞

醃魚鹽仍攙紅土變色
駐青坐辦處昨已布告

東鹽運使駐青辦事處，昨出佈告云，「查陸地醃魚用鹽暫不變色，前經布告週知在案，茲據魯東號代表魚商領用陸地魚鹽請仍採用博山紅土變色等情前來，當經呈奉山東鹽運使署令轉奉財政部廿五年四月八日鹽字第二四〇九七號指令內開，呈悉，該青島市陸地魚鹽既據魯東號代表各魚商呈請仍用紅土變色，應准暫行試辦，仍仰隨時考察有無窒礙呈報察奪，此令等因，奉此，自應遵辦，除分行外，合亟仰坐辦兼場長即便遵照辦理，並轉飭魯東號漁生祥各魚商一律遵照，一面仍佈告週知，此令等因，奉此，自應遵辦，前經核定自四月二十日起每百斤魚鹽攙拌博山紅土一兩，以資識別，而免弊竇，除分別通令外，合行仰魚商一體週知，此布。

商品局長 王百雷 昨晚晉京

實業部青島商品檢驗局局長王百雷，頃因要公，須赴京一行，特於明日(二十一)下午九時四十分，隨膠路一次車，西上轉京云。

蔣丙然 日內返青

觀象台長蔣丙然，日前赴京出席中國天文學會第十三屆年會，並參加改選，茲悉蔣台長，已當選天文學會副會長，及評議員，日內即可返青云。

河北女師 音樂會 改在女中

河北女師音樂系來青在市民禮堂舉行音樂演奏會各節，已迭誌本報，茲悉舉行地點，沈市長已令改在萊陽路市立女中大禮堂，日期仍爲廿五廿六兩日云。 青島

簡訊

△△武漢大學參觀團一行十一人，於本月十九日來青參觀，現已參觀竣事，定今日(二十二)上午隨盛京輪南下赴滬參觀云。

◉◉◉

△△本市商品檢驗局長王百雷，以實業部召開之國產檢委會會議行將開幕，特於昨晚乘膠路一次車去濟轉京出席，局長職務，由事務處主任何吳洪愼暫行代理云。

◉◉◉

△△國立山東大學校，本月十三日起放春假一星期，昨已屆滿，定今(二十二)日上課云。

接骨專門

谷洋三郎以三十餘年的學問和經驗來應世，就在青島說，也有二十餘年的治好跌打損傷折骨攣肌的經驗，像這樣的接骨推拿家，青島的各國人中，只有一人。這不是吹的，請打聽打聽吧。如有跌打損傷，希望不殘廢的人。請您一試，當信言之不謬。

館址德平路九號 一心館 電話三二八三號 谷洋三郎

保治牙痛

敬啓者敝人專攻牙科，業經七載，對於一切牙痛，無不藥到痛去，鑲補金磁牙齒，手術尤能純熟，如蒙賜顧，包能滿意，恐未週知，特此廣告

注意虫牙，火牙等症 牙疳，牙瘻 經治不愈 分文不取

牙醫生管北海啓 青島大窰溝陽穀路 新門牌七十三號 舊三十八號

天眞照相材料行

青島中山路一三一號 電話四八零零

經售各國照相材料 照相快鏡 代客冲晒 免收冲費

興業地產公司

本公司創辦於民國二十二年資本金十萬元公積金八千元經國民政府實業部註冊有案專營下列各項業務

一，房地產買賣及代理 二，代辦登記過戶
三，房地產抵押放款 四，代收房地租金
五，承辦設計建築工程兼辦房地估價
六，辦理一切信託事務 七，代理水火保險

如蒙各界以上列各事見委者本公司本服務社會之旨均當竭誠效勞手續力求敏捷取費格外低廉決不有負 惠顧盛意也謹佈

董事 奚瀾慶 張立堂 張圩民 徐勉之 許嘯桐
監察人 沈柳生 朱養吾

地址中山路大陸銀行三樓 電話五五三〇三 電報掛號三〇〇〇

全浮式之1936年雪佛蘭載重車

經濟穩快之1936年式雪佛蘭轎車

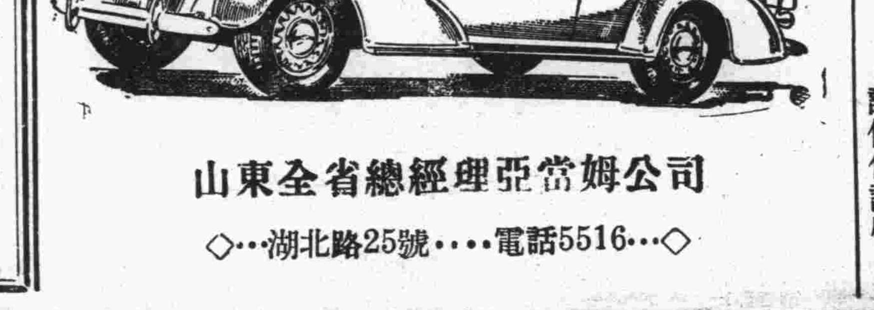

山東全省總經理亞當姆公司
◇…湖北路25號…電話5516…◇

志成英文學社招收男女生廣告

一宗旨：茲因速成科自開課以來各界屢有來社要求插班但開課業將一月實無插班之可能是以特設速成科高級初級乙班以免各界向隅之憾
二額數：初級只招十五名高級十名
三科目：會話，文法，尺牘，作文，繙譯，音學(英文拼音)(羅馬拼音)及一切應用文
四教法：每日實地練習以期事半功倍担保於六個月內能談流利之英語
五授課時間：每日任擇一小時半爲練習時間
六報名時間：除禮拜日外午前七時至十二時午後四時至十時報名時須先繳報名費一元入學後作爲學費不入學者概不退還有志研究者從速報名勿失良機
七學費：初級每月三元五角高級五元六個月學費一次繳足者均按九折收入學時均須先繳清學費然後上課如中途輟學時概不退還
八畢業期限：均係六個月
九報名地址：禹城路十一號院內樓上六號
十開課日期：五月一號
十一教師履歷：係東北商業大學出身攻讀英文二十餘年歷任要職且執教鞭多年富有經驗發音純據倫敦最新標準之音

光華美術製版社

電話五九一五 青島李村路十四號

鳴謝華德醫院醫師 袁勉周 別格瀛

啓者傳仁自去年七月因槍傷左腿蒙本市武定路華德醫院袁勉周及別格瀛等大醫師費神治療因敝人貧寒不取醫費敝人感德之餘無以爲報謹登報端以表謝忱 許傳仁謹啓

嶗山柳樹台上
嶗山大飯店主辦

嶗山天然療養院

普通病症療養及肺結核療養二院分
採用最新方法治療
聘禹留德醫學博士担任醫務
泉水中含有大量鈤質RADIUM有益健康
山中松林茂盛空氣中含養特多

定價低廉 服侍週到 設備完善 建築偉大 氣候適宜 溫度平均 風景秀麗 環境幽靜 日光充足 空氣清潔

通信處；青島郵政信箱第十五號詳章待索

各地新聞

韓復榘抵濟詳情
軍政要人到站歡迎

濟南快信云　山東省政府主席韓復榘，在青島會晤青島市長沈鴻烈，參觀市政建設，並就便與日本海軍艦隊司令高橋等會晤，事畢後，於十九日晚八點二十分由青島乘專車西返，沿途未停，於本日(二十日)早七點十三分抵濟，隨行之省府顧問葛金章，過之綱，韓多峯，姚以价，張聯陞等，均偕返，此間預得電訊，民政廳長何思源，省府祕書長李樹春，建設廳長張鴻烈，教育廳長何思源，省府祕長張紹堂，省委林濟青，二十師師長孫桐萱，七十四師師長李漢章，總部參謀長劉書香，省黨部常委李文齋，河務局長張連甲，公安局長趙廣培，及總部各處處長等均到站歡迎，韓氏下車後，與歡迎者略道寒暄，即出站乘汽車返回省政府休息云。

聞山東縣政建設計委員會原定本日(廿日)開會嗣以韓氏返濟後，政務紛繁，故改定十二一日開政務會議時一併舉行云。　廿一日

梁筱初到濟
在惠魯工商學校講演
所講救國問題分五點

濟南通訊，上海全國青年協會總幹事梁筱初，昨因公到濟，本市惠魯工商學校校長郭濟甫，爲使青年學子增加課外智識，特乘便邀梁氏參加該校紀念週，對學生講演，梁氏所講爲救國問題，計分五點，一，救國全靠自己，不可依賴他人，二，救國工作乃長期的，應作持久之奮鬥，三，救國應從多方面着手，非專靠政治，四，救國應舉國一致，大家担負責任，五，救國應從大處着眼，小處入手，約一小時詞畢，由校長致答詞散會云云。

山東國貨商場
積極推銷各種國產貨
搜羅本省各縣特產
委托場內商店代售

濟南快信云，山東國貨商場，年來對國貨之提倡，不遺餘力，除由該場令由場內商店廣代推銷外埠國貨產品外，關於山東本地出產第一項爲

▲▲……琅琊草帽　此種草帽產於魯南鄒城，嶧縣，沂水各縣，每年出產額數頗鉅，又且出口行銷大連一帶，係家庭副業，故需成本不甚，去年魯省政府並擬對該項草帽加以提倡推銷，曾令各機關公務員購用，但因時機過晚，製造鉅數不及，故未能實現，本年決由國貨商場代爲推銷，已商洽由商辦在魯南組織公司專辦琅琊草帽事宜，然後運至濟南，由國貨商場指定各商號代銷，現正積極籌備一切，其次即爲

▲▲……昌邑繭綢　此種繭綢產於濰縣亦爲出產地，每年產額亦頗驚人，因本年中央規定夏季各公務員制服爲淺黃色，此種繭綢即爲淺黃色，正適合制服之用，資料細柔，價目低廉，頗適各機關公務員，制服材料，故國貨商場亦決代大批推銷，並竭力爲之提倡，第三

▲▲……爲蚊帳紗　產於膠東之壽光，臨朐，青州亦產，但不若壽光之多，去年曾由建設廳長張鴻烈購置十數疋，分贈省府各要人，同時國貨陳列館售品部亦代爲推售，於是此不爲民衆注意之蚊帳紗，立時行銷於濟南市面，本年國貨商場擬大批代爲推銷，並指定場內各國貨商號同爲代售云云。(廿日)

曲陽古跡
有藺相如墓

曲陽十八日通信　本縣西鉅城十五里相如人自民元至今與村務發達，遂分爲兩村，一東相如村一西相如村，傳爲列國藺相如之故里，村西沙河折灣處，有藺相如墓，碑文頗多，該村現有藺相如之祠堂，又縣城正西三十里，有山名黑峯山，又名焦山，山巔有平坦之地約十畝餘，有破屋及廠墓，塌坍不堪，傳係宋將焦贊練兵鎮守之處，因得焦山之名。

豬生長角
咬斃同胞

遂化十八日通信，本縣縣屬周子莊，住戶孫某，家養母豬產小豬八個，內有一豬，頭生長角，形狀特異，行動活潑，獰悍異常，其餘之七口小豬，全被咬斃，孫某憤怒之下，用棒擊斃，據老者云，此物俗名[illegible]。

冀魯兩省電話將通達
電綫電桿架設完竣
河北一段尚須改良

濟南快信云，山東建設廳前謀發展電話事業，靈通消息，傳遞冀魯兩省政情及商務起見，特與河北省建設廳商妥，架設冀魯兩省長途電話，謀由濟南可直接與天津各地通話，此項計劃於去年由兩省建設當局積極進行，魯建設廳並開始架設由濟南至魯北樂陵一段綫桿，河北省則由天津架設至東光一段綫桿，此項工程於日昨已完竣，即由雙方派員督飭將兩省綫桿銜接，開始試話，試驗結果，因河北省廳架電綫過於單弱，通話不甚清晰，已由山東建設廳函河北建設廳另架粗號雙綫，此項工程已在積極辦理中，預料最近即可通話，至由濟南河南開封電話，山東方面原已將桿綫架設至曹縣一帶，與河南頗接近，但河南政府方面因經費關係，尚未架設至山東邊境，故此項工作最近已無形停頓云云。

婦女背運米糧作行商
在冰滑道上掙扎前進
汗顏氣促不道一聲苦

娘子嶺上　（續）

如果天氣陰霾，與下面的焦土相對照，那眞找不出一線光明地點，簡直是黑暗地獄，現在這一帶的居民，有三分之二的人已回來了，還有三分之一的老百姓還在外面飄流，每日做討吃生活，已回來這一批，他們祇有心酸含淚，將已頹倒的石塊慢慢的磊砌起來，上面薄薄的蓋些茅草，當其夜晚住在屋子裏都需用不着油燈，因爲天空的月星的光芒可以透視進來，幸好這地方不常見雨，即或落雨也沒有什麽辦法的，他們在這一間狹小的陋室裏，用一塊地來做寢室，中間掛一個舊破的銅鍋，鍋下有些人家置一個三足的鐵圈，一家大小，既可以取暖，又可以煮飯，此外什麽都見不到了，這就是赤匪執行的「燒屋」政策的結果，赤匪在這地方殺的人，那是比任何地方多，我相信要是走過這裡的人，一定認爲是千眞萬確的事實，

△△△……野無靑草

要的茂人民說生活，實在太難形容了，先說農產品罷，松茂完全是山地，沒有一席稻田，農間每年祇收一季食糧，如青科芋麥豆類，就是主要農產品，當然是夠吃的，可是他們大小男女都賣勞動力，挖藥材，賣得來的錢，可以買些由外縣運來的米糧，在承平時代，是還夠吃的，加以他們耐勞勤儉的關係，食糧雖收一季，每年都還有存糧，不然天旱起來，他們又怎樣辦呢，未雨綢繆，這裏的人特別講究，但是赤匪來時，將他們的一切雜糧掠個精光，即或倖免的，又被燒房子時燒完了，就是這裏貓兒狗子，且已屠吃絕種，大山中素產牛羊，不消說已淨盡了，並且過去地震水災旱災這樣連帶盌的不斷端出來，松茂汶的人民又如何支持得住呢，現在最爲悽慘的是茂縣以上至松潘的人民，家中沒有一粒一顆食糧，少壯的男女，還可以賣力，就食外方，那弱小老幼的人，祇是每向着天出神，有的靠着每天住幾個客，取點錢，買幾兩青料麵，煮得稀稀的來過生活，路上的小販，因爲某種關係，不敢把食物和糧食運起來賣，大都囤到茂縣就裹足了，一元錢買三斤米，他們并不是不想賺錢，他們是怕收本錢的八太爺，因此民食就更沒有辦法了，他們并不是懶，不去找野菜草吃，因爲野菜青草被他們吃得遍地無存了，近日聽說，省府已派施賑員去救濟，雖是杯水車薪，多少總要好一些，如果，再能集腋成裘，爲政府後援，那末茂松汶的老百姓得救了，　完

眞正洞庭東山名產
良園藥廠監製
良園 **白沙枇杷膏**（每瓶一元）
主治　輕重傷風，氣逆哮喘，新久咳嗽，高年咳喘，老積頑痰，小孩痰飲，肺炎肺癆，及百日咳，咳血咯血。
青島至誠藥社獨家經理（並無第二家）
總店：青島東平路三十六號（電話五一七五號）
第一支店：青島中山路國貨商場內（電話六六四零）
第二支店：青島東鎮遼城路二十三號（電話六一八二）

中醫生　廣東榮孫氏　代刀脫眼膜散
此散不用針刀能脫一切眼膜

榮製代刀脫眼膜散最近治愈之證據如左
番禺南村徐氏盲目二十七年黑白不見十三罐代刀散痊愈。香港旂昌洋行周仙舞次子因腦後眼患起膜數年一罐代刀散痊愈。大良羅桂香之令郎痘後盲目四罐代刀散痊愈龍江蔡賢因酒患眼痛起膜左目已經失明五罐代刀散痊愈。西南梁啓衡因操勞過度視物朧雙目起膜失明二罐代刀散痊愈，黃沙北約朱紫春永順隆祀楊伯仁之女痘後盲目八年四罐代刀散痊愈〇榮孫氏專門眼科醫生始創代刀脫眼膜散每料五元二角除點大醫散每料二元一角普通光明散每料三角五夫眼膠藥水每瓶六角各大藥房公司均有代售如無代售之處可直向廣州大同路九十七號榮孫氏父子藥房函購原班即寄
青島至誠藥社獨家經理（並無第二家）
總店：青島東平路三十六號（電話五一七五號）
第一支店：青島中山路國貨商場內（電話六六四零）
第二支店：青島東鎮遼城路二十三號（電話六一八二）

三天戒斷鴉片癮
本社經售「廣東廖履中戒烟藥精」業已六年，不常登報而銷數最多，實在此藥功效神奇三天斷癮，已戒脫者均紛紛介紹顧主來買也，每瓶服三天，三天准斷癮，照常辦公，毫無痛苦，一錢癮以內的須買五元的一瓶，二錢癮以內的須買十元的一瓶，三錢癮以內的須買十五元的一瓶。
▲特別注意▼有戒脫證書，歡迎索閱。
青島至誠藥社獨家經售（並無第二家）
總店：青島東平路三十六號（電話五一七五號）
第一支店：青島中山路國貨商場內（電話六六四零）
第二支店：青島東鎮遼城路二十三號（電話六一八二）
●外縣函購加寄費二角●

腰酸腿痛　臂膊麻木　**寒腿藥酒**　服後二時即見功效
感受風寒濕寒每遇天陰氣寒輒覺腰腿疼痛肩背酸麻非常難過如久不調治變成下委轉爲癱瘓實屬可怕想欲解決唯有購服一經馳名之寒腿藥酒兼貼附桂膏定保無慮寒腿藥酒每瓶五角加料一元附桂膏每貼六角加料一元
脚腫　●每付六角　●加料一元二角
兩足腫脹晨輕晚重按之有窩移時復起速用脚腫藥一付見效
特效藥 **心口疼**　服「百靈丸」立刻見效久服除根　▲每盒六角
青島至誠藥社獨家經售（並無第二家）
總店：青島東平路三十六號（電話五一七五號）
第一支店：青島中山路國貨商場內（電話六六四零）
第二支店：青島東鎮遼城路二十三號（電話六一八二）

駭人見聞
范鑫致富奇書一旦出現
啓者該書出於民國二十四年歲次乙亥十月十日每册價洋一角五分欲實行試驗此書有效與否再行購買者價洋抽所得利二分之一以捐道院救濟災患而養德修行虧則賠償二分之一願領誨此書者價洋面議仍捐出會二分之一以傳施濟衆賜顧者請來青島東鎮台東三路門牌六十八號福順隆內附六戶接洽可也但每日接洽時間除禮拜外以下午二時至四時爲限
青島東鎮台東三路門牌六十八號
福順隆內附六戶主人啓

山東大戲院
時間　下午二時起　循環放映
◆價目◆　樓下一律四角　樓上前排七角　後排五角
藝華公司有聲對白特種出品
哀感頑艷悱惻纏綿熱情巨片
世間無限傷心事……最是婚姻不自由
岳楓導演
花燭之夜
袁美雲　王引　周璇　林玲　關宏達　秦桐　主演
燭影搖紅，黛痕，銷翠，花開並蒂，劇憐彩鳳隨鴉，歌賦惱儂，誰作黃衫拯美，斯時也，雖鐵石心腸人見之，亦當一掬同情之淚！
眞情人變作銀幕上假情人！
假滋味猶如平素日眞滋味！
那一個年輕的姑娘不懷春？
花燭之夜等於一部戀愛經！
◁……謹以至誠的熱忱獻給……▷
情慾正濃的青年男女！！
闡明自由戀愛的光明眞諦!!!
現出專制婚姻的狐狸尾巴!!!
戀愛滋味　七葷八素
全片喜氣洋溢　看了喜星高照　保證喜心蕩漾　無不喜上眉梢　願天下的父母　都來看看　願你們的子女　也來看看
下期開演　聯華公司配音名貴出品
漁光曲　蔡楚生編導
王人美　湯天繡　韓蘭根　談瑛　羅朋　主演
前次於本院公映連演半月之久其價值可想見矣。

內政部特許發行　**青島警察沿革**　駱金銘著
全書三厚册定價三元特價七折本書內容悉照青島警察近五年設施編著取材豐富種種有效方案爲各地警察機關所無者甚多出版以來銷遍全國最合政警人員參攷之用
最近出版　**青島風光**　駱金銘編
全書一厚册實售六角本書爲唯一導遊新著其於本市衣食住行指導極爲周詳誰初次來青旅行或參觀者不可不備欲知青島市政狀況者尤不可不讀
本市各大書局均有代售

新到地板紙
最近運到地板紙一批花樣新穎彩色鮮明每捲約合三十餘元歡迎參觀
大昌實業公司啓　廣西路三十九號

膠海關佈告　第六〇二號

查報運大連轉船出洋之土貨應征轉口稅一事，前經本關於民國二十二年二月十四日第三八一號布告在案。現遵奉財政部關務署令，嗣後報經大連轉船出洋之土貨，無論其在大連轉船與否，概須征收出口稅，其轉口稅率高於出口稅率者，並應於裝運時，由船公司或銀行具結担保，在相當時期以內，如未能呈驗眞實進口憑證，當將出口與轉口兩項稅率相差之數補繳。上項辦法，先行作爲試辦，如經查有流弊，即當隨時仍照以前先繳現款押稅辦法辦理。仰各商人等一體周知，特此布告。

中華民國二十五年四月十六日　監督袁思彥　稅務司甘柏操

河北省旅青同鄉諸君公鑒

敬啓者查河北省旅青同鄉會前在社會局呈准立案因無相當會址未能即時成立後經同人募集捐款在登州路廣饒路口新建會館業已落成擬請旅青同鄉諸君重行登記以便稽考並訂於國曆本年五月十日召開會員大會選舉負責人員主持一切會務凡我河北同鄉務請自登報日起連同入會登記費一元於會期前隨意送交大陸東萊鹽業三銀行代收順序登記掣給正式收據爲荷特此通知

河北省旅青同鄉會啓

如有新舊洋蔴袋出賣
請在四月二十五號前用信通知本市大港商河路十五號連興客棧賬房接洽

孿生小孩
同得嬰孩自己藥片之益

但看上面所刊照像兩孩形貌逼肖君或已想其爲孿生兄弟誠然誠然渠係孿生渠倆同患腸胃疾病而同爲嬰孩自己藥片所治愈下刊湖南常德觀音巷十四號周正德君之言即其父之來函也
周君函云「內子三年前孿生兩雄因乳水不足加喂代乳粉以致營養不良異常瘦弱且患蟲疳斷乳之後羸弱如故幸承知友劉坤吾君介紹與服嬰孩自己藥片兩兒均各瀉出蛔蟲數條以後消化即見加強體重增進今仍活潑可愛也」
嬰孩自己藥片味美性和效大統治嬰孩食積便祕腹痛發熱蛔蟲出牙腸胃各疾　各藥房皆有出售或向上海江西路四五一號韋廉士醫生藥局購買每瓶七角大瓶三元五角郵力不取

耀宗醫院優待貧病的新運動

地址滄口路六十四號

年來都市之不景氣各地皆然商業不振民生凋敝以致影響患病諸人無力求醫即能求醫亦躊躇診費而中止因循坐誤病歷終身莫可挽救者比比皆是鄙人在青執行醫務已數載於茲每念此種情形輒抱普救之志凡對各種藥費診費莫不規定低微對於診病素主審慎注射用藥務求速效故軍政商學之經治癒者莫不於極短時間疾消病除與個人痛苦及作事能力皆能得其全此固為醫者應盡之天職無足道也邇來因求診病家屢屢要求減費施診鄙職在濟人自當容納故不圖重利施診廉藥俾有力求醫者得以經濟治療無力求醫者得以受診而復健康此啓

專治小兒科 婦女科 耳鼻咽喉科 花柳科 梅毒 下疳 白濁 橫痃 泌尿器病 生殖器病 遺精 陽萎 特將各種藥針價目例下

法國新六〇六 每針二元起
法國克靈新九一四 每針二元起
法國皮隆氏九一四 二元九角五元
巴塞赫夫門羅氏九一四 每針六元
德法清血針 每針五角
淋病特效藥黃色素 每針九角
德國重量黃色素 每針一元五角
法國加葡萄糖液黃色素 二元至三元
淋濁聖藥阿爾梯共 每針一元
白濁藥特靈 每針一元三角
克靈伐克辛 每針一元
淋濁漿苗德美貢 每針九角
淋濁漿苗果乃金 每針六角
德國淋菌混合漿苗 每針二元
德國獅牌六〇六 每針二元五起
泌尿器治療劑喜耶脫那賓 每針一元五角
利尿消毒烏羅特羅屛 每針一元二角
軟性下疳特效藥德美高斯 每針一元三角
梅毒斷根藥鉍司莫撒而 每針一元三角
三期梅毒特效藥安妥碘 每針一元五角
橫痃消退特效藥亞路平可 每針一元五角
解毒聖藥奧倫 每針一元五角
化膿消腫斯太法 每針一元
安度賜保命 每針九角
補腎維他賜保命 每針一元
德國福爾賜彼命 每針一元五角
陽萎早洩特效藥育嗣得麟 每針一元五角

上列各藥照價注射絕不另取手續費及其他費用特備戒煙內服聖藥一週可除毒癮藥費自十元起至三十元止

淋病（白濁淋濁流血刺痛）德國發明化學治療功能消炎止痛收效極其迅速倘若慢性白濁或淋濁性之併發症如關節炎膀胱炎睾丸炎攝護腺炎橫痃等均以最新特效電化針藥合併療法使淋菌完全消滅病痛立除一週後可用顯微鏡化驗證明根本治愈永不復發△保證生育絕無妨礙

梅毒（無論一二三期如身）紅斑骨節酸痛爛鼻穿頂頭髮脫落楊梅瘋癱內臟壞爛眼瞎耳聾除用六〇六九一四注射外又輔以最新發明鉍劑砷劑等療法均能在最短期內全除根可請能專家驗血永無後患

下疳（生殖器紅腫潰爛有軟）性硬性二種之分硬性下疳即梅毒初期軟性下疳為局部潰爛之惡瘡俗名蠟燭瀉採用法國最新特效無痛療法能於最短期內根本痊愈

橫痃（橫痃魚口大都隨梅毒）白濁下疳等症而起初患者於大腿內側（即兩胯間）發生一種疼痛之硬塊（若起因於梅毒者大都無疼痛）此即所謂橫痃此後逐漸脹大疼痛發熱步履艱難終至破潰膿血淋漓其狀恰如魚之張口故有魚口之稱實即橫痃之潰爛本院醫治不重開刀採用歐美最新發明注射療法於最短期間能使結核消散痊愈

敬送

並贈靈藥醫圖 賜索不取分文

△遺精早洩▽ △健忘不孕▽ △腎虧腦弱▽ △神祕古方▽

敬送

先祖瑞章公宦遊蜀都。得自內宮。治遺精早洩。健忘不孕等症。照方配服。能使精關強固。思想靈敏。容顏美潤。神效驚人。先祖在日。二十年來。嘉惠鄉里。俱奏奇效。遵囑公開濟世。各界取方。函索即寄。（青時）

上海虹口塘山路中國腎腦病院

三鞭保腎丸

特別大減價

諺云人非草木孰能無情倘因幼年早婚房事過度或素日手淫以致腎經虧虛精水枯絕即成陽萎不舉之象或見色流精甫交即洩夢遺滑精等症非但愛情漸次疏遠子嗣絕望而終恐不能延年益壽也敝社醫師經症實驗始發明此丸以治上述各疾確有十分把握曾經唐山衛生局化驗給照特許行銷性平不熱不燥功能益精髓安神志壯氣血滋真陰補腎水固精關壯陽助氣能使陰莖增大堅實有力精能遠射種子准能增加夫妻美滿之愛情每盒定價一元五角現為提倡起見舉行特別大減價三十天每盒暫售一元每三盒二元五角為期有限購者從速唐山市天福堂老藥店啓 青島經理處中山路金星藥房

一盒斷根 淋濁丹

敢稱治淋神丹愈淋非常快速無論淋白淋黃淋紅或毒淋膿淋火淋撒尿精管刺痛或尿前尿後代白代紅精糊馬口或傳染婦女赤白帶下及一切淋病屢服名藥久不愈者請用此丹一合准保除根每盒一元加料二元隨藥另送淋濁洗療散一瓶

天津愛多製藥社發行 青島總經理中山路金星大藥

價廉味美

購用者可由工廠直接送到

機器自造

各種滋養餅乾
各種滋養櫻花糖
各種滋養牛奶糖
各種西式糖菓

青島滋養軒製菓工廠 電話三五二二五號

中山路總發賣處 滋養軒 電話二一四八三號

牛奶部 青島牧場 電話二一一七六號

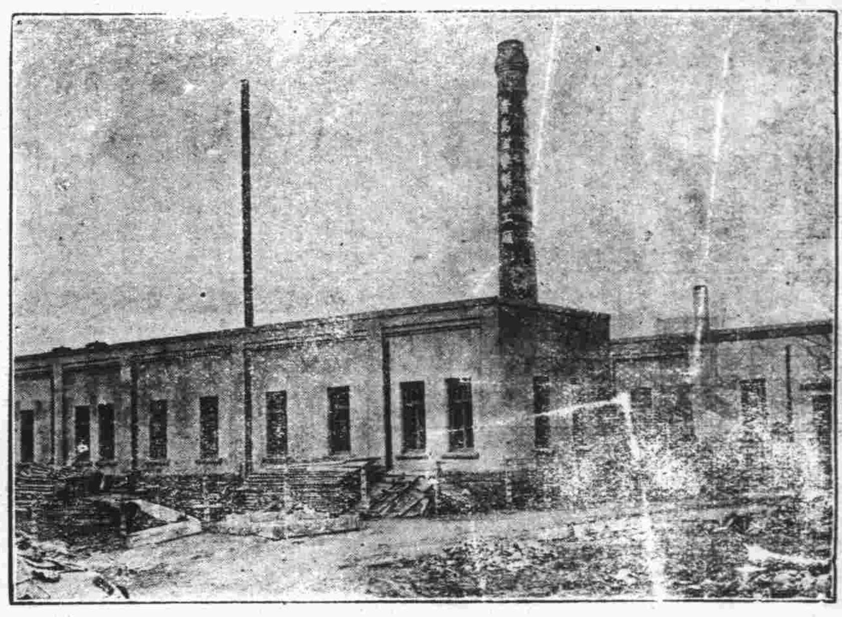

催眠術

刊物 指導成功 函索即寄

催眠術界之最有權威者余萍客先生所著之催眠術書，無論何人依法練習必能成功，立可施演如調劑情感，戒絕嗜好，治療百病，改換頭腦，偵探祕密，自吐口供，遠感他人，失戀復合，制敵決勝，預測物價，涵養精神。及游戲類×如假死飛頭，亡魂幽會，圓光透視，無索自綁，好人成難，水變美酒，紙化金銀，縮地談心等奇蹟，茲免費分贈此種催眠術刊物，指導人人都可變成功目的，有志研究請來函索取。

上海郵箱叁貳壹號心靈科學書局

請飲！

▲欲使兒女健全活潑▼

▲欲使身體肥胖強健▼

衛生消毒 牛奶

滋養豐富 山羊奶

青島牛奶舍

敝場特點：民國四年開幕最早，規模宏大已至於今，良種牛乳設備完全不誤主顧

牛奶場 太平鎮 電 三〇〇四
本行 堂邑路 話 三〇三六號
分行 遼寧路 五一〇六

華爾德 六零六藥 片水膏

梅毒斷根聖药

主治：楊梅結毒：橫痃下疳 魚口便毒：子宮內爛 筋骨疼痛：皮膚瘡毒

外數藥膏除專治一切花柳毒瘡外以及一切皮膚病症皆能殺菌消毒藥到病除

藥房均售

上海北四川路麥拿里廿四號 泰和西药公司總经理

青島漢美大藥房總經理
四方路三十一號
電話三五〇八號
本埠各藥房均有代售

美女牌葡萄乾

美女牌葡萄乾。純係選用美國鮮肥葡萄晒乾。清潔衛生。味極甘美。內含鐵質。補血強身。兒童食之。得益尤大。以製茶點。或款客。均甚名貴。用作禮物。最受歡迎。購時務請認明美女牌商標。庶不致誤。

各大公司及食品店均有出售

中國總經理 美國葡萄乾公司 上海廣東路五一號

第一補血妙品

下列貴重上等住宅地及工廠地出售有願興辦工廠及自建住宅者請到館陶路二十號茂記有限公司接洽可也

計開

蒙古路 利津路 龍山路 工廠地六千方步
長春路 濱縣路 工廠地三千六百方步
住宅地一千方步

明星香皂 香皂明星

力士香皂。色白香濃。去垢潤膚。皂沫能深入毛孔。清除塵垢脂粉。而保肌膚光潔無疵。故中外明星十九愛用力士香皂。

力士香皂

贈券

附上郵票五分請寄力士香皂一塊可供十日試用此致天津郵政信箱十三號力士香皂部

姓名
住址

（島時）（三）

每日行情

商情略報

生意人

現生油連日以來，一蹶之後，人情作低，逐步下沉，大有一往難返之勢，惟廣熱鑒於回縮較大，今市遂又入手，採辦，但存方以利薄而不肯出脫，倘財磅能佳，前途不季再疲也。現生米昨過磅不足千包，市情欠佳，但以期付微返，遂使原價站穩，倘再過磅激增，當不平再瘦。期油米出入不顯，交易亦甚平淡，若以尾市成價而言，行情似入穩健之途。線紗，卌二紗，鈔仍遲鈍，市氣依然頹萎，更與四月標紬交割期日近，存戶有急於吐脫者，致行市續疲兩元，粗紗銷胃，雖不如昨日之湧，但現貨短少，氣勢仍稱穩固。

本市暨海外土產雜貨金融一覽

二十五年四月二十日 星期一

土產現貨

品名	價
平度生油	一一九，六
本街淨油	一一九，八
大路生油	
現豆油	未成
石島生米	一，〇二
乳山生米	一，〇
王家灘生米	一，〇一
高密生藥米	七一，七一
金口生米	一，〇一
西南口生米	五九，七
平度生果	七，，四
本街井米	三，七五
青口黃豆	
小中麵粉	三，四九
麥鹿粉	三，五五
雙磨粉	三，五二
火魚粉	三，五六
雙鉄粉	三，四二
鯉車粉	
砲車粉	

生油期市

	前場五月二十期	午後五月二十期
	一一九，五五〇	一二〇，〇五〇
	一一九，七二〇	一二〇，〇〇〇
	一一九，八〇〇	一二〇，五〇〇
	一一九，八二〇	一二〇，五〇〇
	一一九，七二五	一二〇，三二五
	一一九，八二五	一二〇，七五〇
	一一九，八七五	一二〇，二〇〇
	一一九，九二五	四三車
	一一九，八七五	
	一一九，九〇五	

生米期市

	前場五月二十五期	午後五月二十五期
	九七〇〇	九八二〇
	九六七〇	九八五〇
	九七五〇	九七〇〇
	一五〇〇噸	二〇〇〇噸

雜貨行情

品名	價
義字白糖	七，二
坎字白糖	七，二
巽字白糖	七，一
粗沙白糖	七，一
本廠冰糖	三，五
廣冰糖	三，二
小包冰糖	二，六
國貨赤砂	三，七
東洋赤砂	三，
麥包赤砂	三，〇
蔴包	十，〇
冲荷同	一，五
好冰花同	一，
褐青糖同	四，
	八，八

匯兌（各號）

號名	價
上青糊江米	八，五
好蕪湖江米	八，三
無錫江米	六，八
還羅江米	六，七
好圓粒寬米	六，九
磨光申大米	七，三
還羅大米	六，八
小東同	六，
隆昌大米	六，八
茂昌桐油	一，五
德祖同	一，五
餘昌同	二，五
茂元來昌	四，
沈成元	四，
湧K大鐵板桶	七，八
老三鼎紅色同	一，
北平紅同	八，四
太綠色同	八，五
黃鱗藍	八，五
富士紅黃同	四，二，五
大喜白洋毛邊	三，三
老三太黃毛邊	三，二
四開川連料大	五，二
福建鵝牌連大使	五，
振漢興二號	一〇，五
忠興二號	一四，一
忠義同	一，
乾盛和京高同	九，〇
恆昇和同	九，〇
朱勤昌同	九，三
本牌元書同	九，
恆昇和同	九，
朱勤昌連同	八，七
同位名川同	八，五
同	八，
同發榮壽	八，三
盛興蘇杭連	四，五
捲洋花元紙表	一，三
恆吉立同	二，三
朱益大同	二，三
悅來成同	二，三
同昌號福同	二，三
遠大昌同	二，三
遠大號同	二，六
同盛和同	二，五
恆裕立同	二，六
汪和隆同	二，五
汪永立同	二，五
恆和立同	二，五
裕厚康同	二，四
同順和同	二，三
怡盛隆同	二，三
恆裕立同	二，
邱德記大川表	一，七八
天生元同	一，七五
天厚德同	一，七三
敬天富同	一，五三
天厚永同	一，五八
天厚福同	一，七五
天厚昌同	一，五八
義思公同	一，八
義興公同	一，五三
敬天順同	一，六
敬天祥同	一，五八
聚和永同	一，五
祥盛永同	一，五
順天昌小川表	一，八五
順天德同	一，
小號京放同	九，三
彥記長興同	六，九
阜隆同	七，九
捲恆養同	七，八
晉恆祥同	七，七
利用同	七，六
隆記三同	七，六
福昌義大同	八，二
福盛義同	五，七

雜貨行情（續）

品名	價
德寶豐厚同	一六，八
寬裕長同	一，五
寬裕興同	四，八
寬裕成同	二，三
寬源盛同	九，八
寬泰成同	五，
協吉順同	二，五
大吉昌毛邊同	一，五
立生邊	一，五
重毛邊	六，五
正盛生	八，四
小包粉	一，二
日出粉	七〇，八
貫華和大小同	二，八
裕昌和葵扇	四，一
裕昌子小松花包	四，一
湘記同川木耳	三，五
寅旅同	八，三分四
國手頭尖	九，八
魁料大碼尖	七，三
新張八寸尖	七，八
紆張大寸尖	三，七
紅印八二九尖	四，八
汪笑山小刈尖	三，三
趙祀記叉	三，三
袁德泰叉	三，三
仁祀大黃九同	三，二
名牌百張京放一尖	五，六
刀三百張叉	
十刀二百張又十	
十九刀三邊紙	一，
九刀京方高紙	二，一
溫州小正海浦	二，二
義和發老時叉則	二，四五
廿刀有字裕	六，六
廿刀	八，六
永盛叉福	六，五五
興記叉	六，五
裕德記把同	六，五
龍益祥加把表卒	六，五
同裕甲字表同	六，六
三記字表辛	七，八
紅裕甲叉把表辛	六，
美和茂平把表辛	六，六
久大叉	五，
聚美福甲叉紙	五，五
林聚和毛太同	六，
恆昇牌毛	五，三
乾盛同	九，五
中興申同	九，
茂裕和同	九，五
恆昇同	九，
昌泰大瓦金銀	八，五
昌泰水錫鍋金銀	八，六
安和水錫金銀	四，二

棉紗現貨

品名	價
曹允源四尺宣紙	五，八
曹同和同	五，四
汪本生花同	三，四
冥允源心蓮	三，二
特別大同	五，六
志春魚膠	五，八
東源同	四，
惠源無根同	八，六
惠源同	九，八
小壇榨菜	一，二
大壇榨菜	一，五
海桂頭對	一，五
桂花醬	三，
豐記絲梅	一，二
青花梅	二，三
銀梅子	一，五
箱大桔餅	二，
桶大	二，四
白姜麵片	二，四
紅	二，七
好獅毛其干菜	一，六
中其干菜	一，五
漢口雙料雨蓋	四，六
溫州雨蓋	三，五
廣竹	四，二
廣大料	二，五
淨古月片	三，四
小件棕同	一，三
大件棕	一，三
長雙絲	二，五
大地球洋金粉	七，四八
洋松香	九，五
汽車牌松香	九，五
大篷灰	九，三
大桶松灰箱同	六，
鐵貝子灰川	三，
杜全太	八，〇
江川占	二，二

前市開盤	價
松鹿	二四七，五〇
銀月	二四七，五〇
寶船	二四七，
花蝶	二四四，
宮女	二四七，
寶來	二四四，
五星	二四六，
龍門	二二九，五〇
五月子	二二〇，二五
銀女	二一二，
宮星	二〇〇，五
五星	
寶船	二二七，七五
寶來	二二〇，七五
豐鳥	二一〇，
五子	二二一，二五
銀月	二一一，
金貨	二二一，二五
五星	二一八，二五
寶船	二二〇，七五
寶來	二〇四，五〇
豐鳥	二二〇，四五
金貨	
銀子	
五子	
寶船	一九〇
寶來	一七〇
後市收盤	
松鹿	二四六，五〇
銀月	二四六，七五
寶船	二四六，
花蝶	二四六，
宮女	二四三，
寶來約	

棉紗期市

標準紗	開盤	最高	最低	收盤
前場四月期	二四八	二四九	二四八	二四八，七五
共〇件				
後場四月期	二四七	二四七	二四六	二四六，七五
共〇件				
前場五月期	二四八	二四八	二四八	二四七，二五
共〇件				
後場五月期	二四七，七五	二四七	二四七	二四七，五〇
共二八〇件				

品名	價
三龍門星約	二四五，二五
五星約	二四八，
五月子	二二〇，五
銀女	二一〇，
五宮星約	二〇九，五〇
寶船約	二二〇，
寶來約	二〇七，五
豐鳥	二〇九，
五子	二二〇，五〇
銀月約	二二〇，
金貨約	二一八〇，五〇
五星約	二一四，
寶船	二二八，
寶來約	二一〇，
豐鳥	二一〇，七五
金貨	二一〇，
銀子	二〇七〇，
寶來	一〇，
寶船約	一〇九，

本市金融

品名	價
五天申票	九九七，〇
電匯申	九九九，八
銅元票	
上海票	九三五，〇
大連票	
天津票	一〇五，
香港票	
中國票	
漢口票	二二五，〇
北平票	
澳金票	二一五，〇
安南票	
慶門票	三二八，〇
福建票	
美金票	五八〇
美金鎊	二一八，〇
英洋	一六二，〇
英紙鎊	
英金鎊	二六八，〇
先令銀	
日金鎊	一二六，〇
菲律濱洋票	
菲律濱	三三五，〇
坎拿大	
新加坡	二一六，〇
六比銀	
六比票	六八〇，〇
俄金鎊	二八八，〇
德馬克	
荷蘭金鎊	二五〇，〇
法郎票	二六五，〇
法金鎊	二三二，〇
金單位	二三〇，〇
正金	〇三，〇
掛牌	〇五，〇

海外銀價

四月十九日市

	價
孟買銀塊	五〇羅比一〇安那
紐約銀價	四角四分七五
倫敦現銀	二十便士四三七五
倫敦期銀	二十便士四三七五

前市

	價
孟買銀塊	五〇羅比〇七安那
紐約銀價	四角四分七五
倫敦現銀	二十便士二五
倫敦期銀	二十便士一二五

金價

	價
每昂	七磅十便士
每昂	七磅十便士半

海外土產行情

（註：碼頭交貨）

四月十九日市

品名	單位	期	價
大連大豆	每	四月	一十五先令九便士
哈爾濱大豆	每	四月	一十五先令六便士
東北大豆	每	五月	一十二先令六便士七五
東北大米	每	五月期	一十二先令九便士
生米	每	四月期	十六先令三便士八
淨生葉	每	五月期	十一元三角八分
紐約棉花	每十磅	現期	十一元三角七分
芝加哥小麥	每蒲式	五月期	九角八分
		現期	九角八分七五

前市

品名	期	價
大連大豆		一十五先令九便士七五
哈爾濱大豆		一十五先令六便士
東北大豆		一十五先令九便士
東北大米		十二先令九便士
生米		十六先令二便士
淨生葉		十一元三角八分
紐約棉花	期	十一元三角
	現	十一元三角
芝加哥小麥	期	九角二分五
	現	九角八分

鈴木醫院廣告

啓者，敝人服務醫學界，垂二十年，初在滿鐵醫院，嗣在大連醫院擔任產科主任有年，兼關東廳醫官，後於民國七年來青，開設鈴木醫院於新泰路，專治一切小兒科，內科，花柳科，對於婦產科，尤具特長，凡一切難產之病，一經診治，包管立即產生，且能保全母子生命，對於婦人產科手續敏捷，在青是手屈一指，對於產婦手術完善，手成春院內看護特多，病室清潔，對於看護病人格外週到，對於中國人方面特別優待，院內有精通日語劉君從先担任翻譯，凡患病者即來院診治便知言之不謬也。

本院新泰路電話二二零一
分院臨清路電話三零零九
在本院診治
在分院診治
急病隨時診治

產婦科 小兒科 內科 性病 物療科

醫學士院長鈴木健吉 新泰路十一號

無線電界之好消息

本行今為提倡無線電智識之普及起見特運到各種收音機及無線電之一切應用材料無不俱備並設有修理部以優秀之技術代客修理定價低廉倘蒙賜顧竭誠歡迎

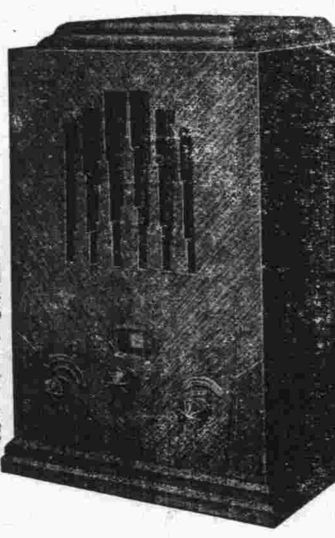

青島聊城路八五號
光喜洋行
電話二四七三 二零零七號

阿波共同汽船出帆廣告

▲大連 芝罘 威海行
十六號共同丸 四月二十二日入二十四日出
代理客票處 長安路二號共同賬房 電話二六二四
共同會社啓

大連汽船輪船出帆廣告

△大連行
大連丸 四月二十五日正午入午後五時出
青島丸 四月二十二日正午入午後五時出
△上海行
奉天丸 四月二十二日午前七時半入正午出
大連丸 四月二十六日正午入午後五時出
△天津行
青島丸
奉天丸
滬河丸 四月廿四日入二十五日正午出

大連汽船會社啓
電話 二一五六三（出口部） 二一二三六（船口部） 二七一七（出口部）

山東醫院

治療科目 內科 小兒科 花柳科 X光線科 專門

診病時間 午前八點至午後八點 急症例外 往診隨請隨到

本院特設血液糞尿細菌等檢查 病室清潔 設備完全 看護週到

院長 日本帝大醫學士林喆相謹告

電話五五七〇 院址青島夏津路八號

上海飯店

敝菜社特請在俄境作名厨師專烹調俄法大菜味道適口與別不同各界諸位勞步駕臨不勝歡迎再內有西式大小房間出租屋內清潔家器俱全價錢格外便宜

敝社上海飯店啓
湖南路三十五號
電話五九零二號

敬送遺精早洩祕方

本主人家藏祕方一種，專治男子遺精早洩，腎虧不育，諸症百發百中，賜人無數，神效驚人，後得此方者，已逾千人，公開救世，不啻有來函證明，莫為稀奇之方，止剪此，界欲索此方，各嘆為奇人，張世德

報請向上海霞飛路和合坊七十四號，張世德堂，函索可也，分文不取

世德堂主人張雲山敬啓

清愛李 女醫士

產科

專門接生

深驗經富識學

速迅診應捷敏術手

雲南路一一四號

電話五四六一號

介紹良醫

東鎮醫院院長曹佩三先生學識淵博技術精良懸壺以來活人無算凡赴院受診人上從於無口不碑洵醫界之明星海上之慈航也茲為普施救濟力謀推廣起見特加聘名醫擴大組織在歷城路二十六號改組為東和醫院設備完美取費低廉治療迅速看護周備將來加惠病者定匪淺鮮同人等相處有素知之最深爰贅數語以資介紹

李鴻恩 郭祭蓮 韓德清 趙汝芳 張公制 趙孝陸 閻仲濤 孟德軒 紀書庭 楊希聖 楊祥亭 楊玉廷 董品三 黃祇三 蕭荊山 徐魯五 張文德 華香庭 陸百川 紀友雲 郭善堂 王崇五 楊玉堂 劉悅臣 全啓

門診：上午八時至下午六時
出診：隨請隨到
院址：歷城路二十六號
電話：借用三二八五八號

吉房招租

本市海關後邱縣路門牌六十三號市房一處樓下十餘間全部出租電燈自來水廚房便所一概俱全如有願租者請至本房內面議可也

曲五福堂啓

華北酒精

五穀牌 雙鳳牌

純潔無毒 工業用品

十一月一日開始營業
十二月二日行開幕禮

青島華北酒精廠

廠址：普集路十三號 電話 四六二二四九 二三六

欲請接生者注意

茲有產科專家，王夫人遠籐石子，精通華語，殷勤耐勞，曾在日本產科專校畢業及各大醫院實習甚久，在本埠開業亦歷數載，經驗宏富，手術靈敏，遇有難產，如橫生，倒生，顏面生，假死等症，尤為專長。

現住廣西路十一號二樓 電話四七五九號

廣瀨小兒科醫院

乳兒科 小兒科「病室清潔」 X線科

門診 上午八點至十二點 下午五點至七點（由四月至九月） 四點至六點（由十月至三月）

星期日下午停診 急症隨到隨診

出診 下午隨請隨到

院長廣瀨織夫 副院長井上浩

青照前日同今已同 急院長廣瀨 常出診

院址青島鐵山路十號

電話二八二九・五八五九番

介紹名醫

儒醫徐仲模先生自幼習岐軒之術脈理精通經驗宏富前在煙台行醫有年聲名卓著來本市未滿一載活人無算凡經診治無不手到病除立占勿藥洵良醫也又本其多年之研究與經驗著有徐氏醫學福坤全書等書均已脫稿行世後當為我國醫學大放異彩全人欽其醫術精明特為介紹俾病者知所問津現寓無棣路三號樓上電話六〇二四號

診例 上午門診 下午出診 夜深加倍 門診費一元 出診費二元 勞工減半 赤貧免費

介紹人
方選生 傅炳昭 宋雨亭 趙瑞泉 呂月塘 宮淑芳 張子安
高慶堂 楊玉亭 魯紹田 鄒道臣 趙松山 張立堂 袁明卿
孫詩伯 牟申甫 梁和瓚 王心海 尹致中 梁勉齋

平房出讓

啓者茲有坐落費縣路七十七號至八十三號平房一處前後共計三十餘間廉價出讓如有合意者請至該房院內七號接洽可也

敬贈

美國真金自來水筆 醫券

如眞滿意請代宣揚 如不合意包退還洋

不眞14K金 本社經售歐美自來水筆久蒙各界信仰良售次貨翦劵附洋一元五角 當寄奉美國心驅使 活戒子一只每人每劵限買六組如贈美 國高等鉛筆六打郵票通用掛號寄來 平信遺失不負責任 甲種華盛頓牌一枝贈美金航空新生 乙種鄧脫牌一枝贈

名人字 名人畫 只取紙費 良機勿失

歐風東來蟹行文勝極一時我國數千年文藝美術行將湮沒失傳良可慨也本主人愛字畫如生命積存名人作品頗多特分贈同好只取紙費翦報附洋一元五角當寄奉通清名儒四尺中堂楹聯二件如上款說明並贈五彩花鳥翎毛人物博古四條屏兩套計八幅每人限買三組郵票通用掛號寄來平信遺失不負責任

上海英界五馬路九福公大樓四海書畫社經售

敝公司現有

一，倉庫一所坐落大港商河路庫房廣大院落寬敞交通便利

二，湛山各路及正陽關路避暑樓平房均附帶全部傢具租價從廉

敝公司代客買賣經租房產手續簡便租售頗易如有房產委託敝公司經租者極端歡迎

本公司兼辦水火保險

美商中華平安公司啓

豪陰路五號 電話五零六二號

青島柏林醫院 特別廣告

本院專聘素有經驗醫師分科診治難疑各症，并備有各等病室，光線空氣，俱合衛生，其他優點不及備載△主治外科內科，皮膚科，花柳科，產婦科，小兒科，眼科耳鼻咽喉科，電氣光線特別療治各種注射療治以，及預防血清，預防注射，新法戒烟，無不俱備，本院為體恤貧乏起見，每日施診二小時，自上午八時至十時△診治時間，上午八時至十二時下午二時至六時，出診隨請隨到，急診隨到隨診不分晝夜，（星期）午後停診

院長張濟卿 副院長劉信齋 醫師許百德 女醫師董美貞担任產婦科診療一切病症

德國柏林大學教授許百德博士（Professor Huebotter）每日上午八點至十點應診眼耳鼻喉各科

院址肥城路五十七號 電話三三五九號 五一三六號

大華照相材料行

仙樂軟片大廉價 每捲祇售六角五分

一二〇 龍口路 電話：五五八九

美化營造廠建築師王枚生廣告

啓者敝廠包作各項建築工程及設計繪圖監工兼代辦房產移轉登記如蒙惠顧無任歡迎

住址萊蕪二路二十號 電話四二零九號

介紹律師一覽

以收到先後為次序

姓名	住址電話
盛家良	中山路廿五號 電話五二九七
于迺鐸	平原路四七號 電話四八五一
周鋒	曲阜路十五號 電話六六一一
刁家仁	廣西路六十三號 電話六三二三
殷次伯	蘇州路八號
戴藜經	湖北路二十六號 電話三四八零
張維烈	費縣路二十八號 電話四五六一
李漢	江蘇路 電話四三三二
周孚先	平度路三十八號
于世琦	熱河路二十七號 電話二五三三
董毓璋	貯水山路 電話五九九四
徐榮福	肥城路膠澳旅社內 電話五零二一
李秉善	東鎮和興路二八號 電話六二一六
王恆山	中山路一百十一號 電話五五四八
曲暄田	平原路二十七號 電話五四七七
宋士斌	平原路二十七號 電話五四七七
張世釗	滋陽路四號
尹德熙	地址觀海二路十一號

青大農場 出售牛羊奶

提倡推廣廉價出售大小奶羊衛生醫師化驗消毒清潔滋養

電話六三七三號

從走私往下說

袁素瑜

許多人大驚小怪地慨嘆着華北的「走私」，不錯，也應該慨歎的；但是，在今天，「走私」?算得什末!?

「走私」久了，慨嘆，也久了，假若一直悲觀着慨嘆下去，結果也只不過還是慨嘆而已。

「走私」，當然，貨要便宜些，誰不願買便宜貨?於是那些不便宜的受影響了，據說「全瀕破產」了；為了挽救這「破產」，只好也去「私」，使自己的貨與「私」的一樣：這末以來，私就越多。

有人為了錢，做買賣(當然作買賣必須納稅)，這是「非私」；有人為了錢，擁護「走私」，這是「私」；有人為了錢，想去制止「走私」，這是「官」，錢乎！錢乎！你太厲害了！

但，不管是私或官，或非私，究竟與大多數的人們有什末關係?受影響的是「商」，買賣不好；是「官」，——減少稅收；此外，還和誰有關係?

和你沒有關係，你為什末接二連三的慨嘆呢?

天下事(尤其在當今)有一些，近于無聊，而偏能惹得人流鼻涕抹眼淚的，我眞不解那原因！

散了吧！什末私?什末不私?由殷汝耕看來，我們之所謂私不也就是官末?我們之所謂官，他倒以為是私呢！是不是?然而，我們其實與殷汝耕沒有怎樣大的分別，殷汝耕知道防共，我們也防共，可見殷汝耕是好人，如果殷汝耕是壞種時，他早成了「共匪」了。

無官無私，官私一樣，二哥呀，我還有什末話可說呢?

一個答案

又毛

一週前，寫給「第三種人」的一封信裏，會經說過：目前社會矛盾的炸爆現象，人類在過程上雖不宜助長其發展，但在理論上却不當反對牠實現，至於「為什麼?」，(編者先生按語)，當時因限於篇幅，未克隨同贅述，而問題發見之後，又以生活上之忙碌(鄙人也是過小學教員拉磨生活的一員)，未能立即釋疑，今本「亡補」之意，特此解答如下：

我們知道，所謂過程，概括的解答是指事物的推移，進行變化的道程，而所謂社會矛盾的炸裂過程，意義並不同於有價值的鬥爭過程，前者內包較廣泛，——感情的理智的，利害關係的策動，外延較窄狹(軍事的比武)；而後者內包較狹隘，(理智的，利害關係的演變)，外延較廣泛，(理論實踐同時並進的總鬥爭)，前者導火以偶然，形性狂暴；後者應合史程，戰術中節，且在現象變化的行程中，前者是後者的局部作用，而後者乃包含着前者的反應的全部。在對具有着歷史意義和時代背景的正大眞實的有價值的鬥爭這事情，人類無論在過程上或理論上，都不應該反對牠發展及實現，並且也絕無理由起來反對。但對社會矛盾的偏狹的軍事比武過程，雖然亦屬於有其歷史的意義和時代背景的，然亦不好助其發展。至於這是「為什麼?」其實理由很簡明易舉，茲分兩面闡述如下：

一，站在「老爺」立場上說：因為炸裂的過程愈長，則「慘相」愈多，實是人類的最大「不幸」，是故就人道主義的立場言，「不好助長其發展」，確亦相應而相宜也。

二，站在「非老爺」立場上言：因過程愈發展延長，則消耗損失(人力物力)愈大，正愈表示着方法戰術的失效，因然，由此「試錯法」，亦可得到戰術的改良，但事倍功半，最不經濟了！並且，若再深究的話，則由於現社會的兩大「羣」的鬥爭實踐的分析上，「老爺羣」，是最刁猾不過的，當鬥爭的過程中，除非委實迫不得已，他們絕不輕易「出馬」的，原因是「活生」怕「送命」，而築成他們堡壘，替他們賭命實彈射擊的，實際上仍屬「非老爺」們的同等的人，——不過因其一時尚未覺醒，陷於眞正敵人的詭計之中，無意識地的在對自己——夥戕害的烟幕下作着犧牲而已，這樣，在旨目的他們的本身要算是最可憐不過的了，而同時，亦「非老爺」們整個「羣」的力量的莫大損失！這對於新世紀的產生的推動上，無形中消滅了「馬力」，對於新社會的形成上，遲延了時日，這於吾們的要求是不合的，固然，「老爺羣」的整個陣勢中，亦相當的具有道道地地的「老爺」，但他們，要亦不過立於發號施命的指揮地位而已，要克服這個「毛病」，則對那有價值的運動(老爺所指的叛徒造反)中的戰術與策略，就不能不特地注意講求了，能以最經濟的方術和行程，而完成最後的使命，以達終極目的，這才是偉大的成功。

問題解述至此，自己感覺亦未盡滿人意，但因種種關係，姑且不得不從略，幸賢讀者熟諒，勢屬無可奈何的，然則，讀者有何意見?甚希開誠指示！

看了這篇，我想，第一段中的一句「但在理論上却不當反對牠實現」，倘把「不當」二字改作「萬難」就妥了，因為這裏意義既不同于有價值的鬥爭過程，那末，牠越不實現越好，我們的確希望大家笑嘻嘻地拱拱手，世界就「大同」了；但，這樣可能，沒有的。所以，事情也就不這樣單純，「社會矛盾的炸裂」，必然不單單屬於老爺一方，(這由作者「試錯法」一類句子中可以看出)，那末，這裏面必然混着有價值的鬥爭，(有價值的鬥爭中一樣混了「錯的，有時候會不得 而對「陷于眞正敵人詭計」中的同行不客氣)，我以為，鬥爭之目的不是鬥爭，所以它該包括在「社會矛盾的炸裂過程」中，「軍事的比武」並不是老爺與老爺比，所以這也就是「鬥爭」。——不用鬥爭可以達到鬥爭的目的，反對鬥爭實現也好。——我的說法，不與作者一樣：我以為，一是絕對該反對的：老爺與老爺比。一是絕對不該反對：老爺與非老爺比。我們要明白：老爺與老爺比，也是社會矛盾的炸裂，帝國主義者們相互拚命，軍閥們彼此爭殺，這是眞不該助長其發展的，雖然有時候萬難使其不實現。可是作者却不這樣說，他把一件事硬分了個前後者，由總鬥爭中摘出了比武，不但如此，而且站在兩種立場上看一件事情，鄙看出不對，這不也「那個」末?

(素)

第十一回

說來就來東伯侯東山再起
得過且過聖天子聖運不昌

(三一六)

保留版權 嚴禁轉載

關於申公豹的事，且放下不表，單表鄧后將蘇妲己從顯慶殿提到朝陽宮的水晶宮中，鄧后笑嘻嘻的說道：「妲己妹妹，你可是受苦了。」妲己抬頭一看水晶宮中的一切陳設，未改舊觀，然而鵲巢鳩佔，好不惱煞人也。她一聽鄧嬋玉問了這麼一句話，頓時氣憤上昇，恨不能立即把嬋玉的兩條大腿劈將下來。然而腦筋裏又轉了一個彎，還是暫時忍耐的好，乃冷笑道：「這也算不得什麼，自己作事自己當，自己的罪自己受。」鄧后道：「妲己妹妹，你大概不明白聖天子為什麼要恢復你的自由罷。我告訴你，聖天子現在決定要起用申公豹將軍，讓他官復原職；並且因為你和申將軍的愛情至篤，決定讓你們倆正式成為夫婦，共同為皇朝效勞。我想，這件消息最使你們快樂不過的。」按理說，申公豹和蘇妲己陰謀篡位未成，這是大逆不道的違法行為，本應依法處以死刑的；現在紂王不但赦他們倆的罪，而且令申公豹官復原職，並令其與蘇妲己結為夫婦，這却也說得過去了；但，蘇妲己是最富有支配慾與優越感的女子，她雖然對於婚姻問題感覺相當的滿意，然而她以皇后之尊，下嫁於朝臣，畢竟是比從前降一級的；何況鄧嬋玉是蘇妲己一手提拔起來的，而今嬋玉取而代之，遂成天朝的國母，這樣妲己自然舍不得這一口氣。所以她聽了嬋玉的這幾句話，頓時把頭低下去 沒有答覆。鄧后道：「妹妹如果樂意的話，明天就可以正式舉行婚禮。」妲己冷笑道：「如果不樂意的話，又當怎樣?」鄧后道：「我想，這件事是最圓滿不過的，妹妹亦斷無不樂意的道理。」

有感而作

蘭蓀

呪罵

一

聽！美妙的歌聲。
在呪罵着一個落拓的英雄；
調兒是那麼柔和，
詞句又是那麼——苦情。

二

朋友！
我知道你罵的是誰！
啊！可憐的他，
他對你，並沒有罪！

三

愛的！
妳的罵會使他陶醉；
因為，世上的人，
沒有人肯和他作對！

四

懷娥琳的柔音，
已不會打動他的心；
狂風暴雨呀，
也不會打動他的心！

五

他已竟不怕死了，
他還怕什嗎?
朋友！
你的權威，只好拿來哄
娃娃！

六

不是輕視妳啊！
這是公平的代價！
綁赴刑場的人，
他怕在臉上劃羞嗎?

七

妳若聽了他心的吼叫，
準的，感覺彷徨！
落在獵阱中的虎，
吼叫呀?却是哀傷！

八

他已帶了萬千種罪名，
原因只是他太窮！
眞！怕是
二十世紀，無人同情！

二五，四，一六
，有感作

祈禱

一

雲影滿天，
不見了太陽！
太陽！太陽！
你在何方?

二

呪罵的人兒，請你
看看太陽！
雲兒滿天，
——不見了太陽！

三

不要在這裏巡邏，
這是炸彈之窠！
愁，怨，憤懣的火藥，
會打開地網天羅！

四

弱者的呼聲，
和向上帝祈禱一般，
任憑你喊到晌午，
——喊到夜闌！

五

揮動你的鐵臂，
不怕你只有
一根短棒半塊磚，
那也是堅強的武器！

六

悲鳴什麼?
不等詩人替你歌詠！
雲兒遮了太陽
太陽仍在雲兒頭頂！

二五，四，十六
又有感而作。

沒有題

一

美麗的姑娘。
來自亂葬岡！
滿口裏血腥，
吃人的魔王！

二

美麗的姑娘，
來自亂葬岡，
骨粉塗滿腮，
吃人的魔王！

三

妳是否桃花?
妳是否丁香?
美麗的姑娘，
吃人的魔王！

四

我不愛妳那豔！
我不愛妳那香！
——吃人的魔王！
美麗的姑娘！

五

海吼起怒濤，
道是熱情狂！
道是熱情狂?
美麗的姑娘！

六

我不敢擁抱，
我不在奢望；
我不踏上亂葬岡，
美麗的姑娘！

七

狂吼不要聽，
哀鳴不要慌，
莫要徬徨！
啊！美麗的姑娘！

二五，四，十六
，又有感而作。

特約長篇 雌黃外史

一八九

八里莊人著

第九回　第一批登記

林和新領頭，開門進去，罵道：「大膽的白石你出來，今天就叫你知道林老爺的厲害！」白石正和張老好談着，一聽林和新回來叫陣，一面走出來，一面說道：「姓林的，這叫閻王註定三更死，誰敢留人到五更?你是大限來臨，死後別怨白太爺手下不留情！」來到當院，一看在林和新背後有三杆漢子，知道是請來的救兵。便說道：「白太爺手下不死無名之鬼，報上名來吧！」吳天罡覺得很不够勁，罵道：「你老爺吳天罡。」接着郝任也報了姓名。白石哈哈笑道：「你們這些名子也很熟呀！」吳天罡道：「知道老爺的厲害，快磕頭求饒，老爺也許大發慈悲，放你一條活路！」白石哈哈笑道：「白老爺昨天打城隍廟走，見城隍廟貼着告示，有你們四個小子的名姓，叫白太爺今晚打發你們到城隍廟去投案！」吳天罡一聽，眞要氣炸了肺，喝道：「我們先打扣個半死再說！」於是四個一齊動員，走馬燈一般的打了起來。白石便奮勇迎戰，總是寡不敵衆，一不留心，被吳天罡一脚踢倒，接着拳脚交加，雨點般打下。

白石因體格魁梧，打踢幾下子，不大在意。伏在地上想道：「打不過便有苦吃，說不定再把我弄到他們巢穴裏去，那可不好辦了！」想了一刻，一條妙計，衝上心來，大吼一聲，從地上爬起。四個人一楞，再看看，白石已往門外跑去；接着追，白石在頭裏，一言不發沒命的飛跑。不覺前面一個警察攔住問道：「跑什麼?」白石往後一指道：「後面有捉兔黨人追來了！」警察一聽，便知就裏，便放他跑去躲開。

且說：這裡林吳等見追不上了，林和新便約了吳天罡等，到他家去，這時已是十點多了。忙叫家人預備酒菜，慰勞三位打手。

歸來散記之一

——不善鑽營的舊侶——

(中)

居雷

「你並不是沒有辦法，還苦決不會忍受的，這里有什麼好處呢?」一個大兵！你還有許多人在幫你想辦法啦。」這是他們反對我進去的理由。的確，我在那里整住了三天，看見他們吃苦的情形，我自覺怕眞忍受不了；同時又接到京中的朋友催我回京的信，我便索然地離開了他們。自後我漂來島上，得到一塊暫時棲身的地方，琴大概每半月便給我一封信。淞滬風雲變色，他也扛着自動步槍上了前線。他來信告訴我——當時是怎樣的興奮！可是不到一星期，奉令向淞江開拔，因為要停戰議和了！他告訴我當時又是如何的沮喪！因為竟沒有給他一個與敵人肉搏的機會！戰爭結束，他也就丟了槍桿回家去，住了半年的工夫吧?他是好動的，又隻身跑到上海，湊巧來了個機會；某流通圖書館招考練習生，他去闖了一下，居然被錄取了，這件工作對他總算是最合適的：有機會多看書，多認識社會 並得到許多益友互相研究。去年夏，圖書館因某種原因停辦了，如是他又只好回家去。當我們這次見面時，我覺得他已經改變了許多：全身的輪廓雖然還是那樣，表情却十分沉着了。雖然還是一臉的笑，但笑的里面是含蓄了——諷刺，悲憤，甚至狂暴！其實他是不該丟掉槍桿的，他如果保持着「槍桿」到現在，憑自己的才能去吹拍鑽營的話，小小軍官的地位是早已達到了，像他們同在訓練班出來的，現在已全是官爺了！在這樣的年頭兒，只要有官作有大洋錢賺，槍口「對內」與「對外」又有什麼關係呢！家，當然不是琴長久棲身的地方，但是，茫茫世路，那一條是該他去走的呢?自然，他依然是很抱樂觀，他有克服一切困難的勇敢！

說唱 天下第一大才子

(第七十九號)

…半老徐娘…

(唱)：不償命隨同老孟開步走，不一會也就到了老準家，準才子一見他們倆位到，不由得兩隻眼裏淚嘩啦 偏偏起嘴來放聲哭，哭了聲「咳呀唉啊俺的媽！我腿裏骨頭發酸筋儘軟，我肚子裏腸發癢胃發麻！我的屁股越疼起來越難受，我的膊胳伸不開也蹺不煞。究竟是得了個什末病?不償命啊你與我小心細診察！」不償命跑上前來把脈摸，這一摸嚇得他直叫咳呀呀！他說是「你這個病不能治，分明是寃鬼纏身該打發，我看你買刀燒紙割斤肉，稱上五兩烤地瓜，打發寃鬼上天去，你的病實在不用把藥抓………。」不償命一旁有言未說透，這時候老準燒的說胡話，這個病發熱能把人燒壞，燒的他自己忘了姓甚嗎，當下老準瞎扯淡，一片胡言亂哇哇：「我是個雙料的好才子，俺爸爸姓曹我姓沙，俺爹爹作官我吃飯，我都是不吃小魚吃大蝦，吃了飯我也會把文章做，我的筆名就叫眉霜鴉，又一個筆名叫穆爾，提起筆一六二五亂畫拉，俺不但文章作得好，畫畫子神似南田更足誇！我又是刮刮叫的好書法，寫人題字「神韻」佳，無論是文章字畫咱都好，勝過俺大爺俺爸爸，俺的祖塋中一片好風脈，所以才生了我這個好娃娃，當年我下生之日天睜眼，聽說是趕餅軸子開了花；那都是天生吉人有吉兆，並不是亂造謠言瞎吹噓！在當時請人給我看八字，都說我不作宰相當駙馬，到今日果然成了準才子，嗚喂呀哈哈嗬哈！………………」

克利西佛

咳嗽一症切弗視為輕微實有致成肺炎等症之危險兒輩更須注意宜速服克利西佛即能痰化咳止且性質和平滋味甘芳尤為兒輩所喜服

404 彈子插鎖

SLINGLOCK

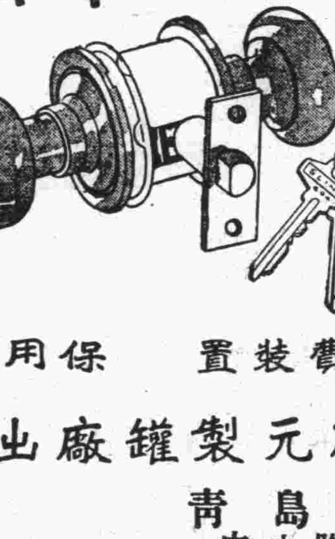

經濟 美觀 實用

最新時代一物兩用之門鎖

既是彈子門鎖 又是普通插鎖

彈子鑰匙 個個不同

堅固保安 盜賊智窮

近代銀行大廈公寓旅舍寫字間住宅郵船火車皆已採用各大公司及五金店均有出售

免費裝置　保用十年

康元製罐廠出品

總發行 上海廣東路二四七號 電話一八九四號

製造廠 上海華德路九六五號 電話五〇〇九三至九五號

青島總經理 中山路湖南路口

青島商行

電話六二六七

批發 歡迎

四元五角 每把只售 克羅米色

生死未卜之劉世芳今登報聲明住址

世芳原籍奉天錦縣寄居山東高密兄世芬弟世瑞妹世英世萃世蓉因本人世芳身充軍界自民國十五年迄今未通音信屢次掛號信件皆因無處投遞退回原地竟不知家遷何處本人現居上海北橋鎮北首普慈療養院憔急萬分無論親友人等知下落者請賜一函感謝無涯

劉世芳謹啓

青島東順當

分號開幕啓事

在經濟困難中，感覺借貸無門，如能想到尙有之衣服，及金銀手飾等，駕臨敝號，抵價又高，存放又好，又可解除君之苦惱，豈非其全三美?

總號保定路十二號
分號膠州路五十一號
總號電話六零一九號

醫學週刊

第一百五十六期

目錄

一，小寶寶爲什麼咳嗽得這樣厲害，莫非是患了百日咳嗎？
二，火傷之新療法
三，問答

小寶寶爲什麼咳嗽得這樣厲害，莫非是患了百日咳嗎？

吳撫亭

人類自從嬰孩時起，一直到老年時止；只要想在世界上生活着，就不得不天天準備着同各種傳染病抗戰。就目前說吧，已經有整千整萬的兒童們，正在與要殺害他們的百日咳病努力抗戰中，最後的勝力，固然要看他們本身的抵抗能力如何，但是須賴於家長幫助的地方也是不少；所以凡是作父母的，對於百日咳一症，不可不有相當的認識。

第一 爲什麼叫做百日咳？

百日咳又名痙咳，是一種急性傳染病，專門侵犯初生兒乃至十歲以下的兒童；這種病最明顯的症狀是咳嗽，而且咳嗽的時期是很久，往往經過一月以上，乃至數月始得痊癒；因爲牠的經過時期太久，所以才有百日咳的名稱。因爲牠的病名叫做百日咳的緣故，所以就引起了一般人，對於本症的誤解；有的人說這種病只要一發生，沒有一百天是好不了的；也有的人說，這種病，用不着就醫，醫治也是無用，到了一百天自然會好的。其實不然，本症之全經過，並不是眞正須要一百天的；經過日期的長短，每因季節，流行狀態，以及年齡大小而不一定；有的時候不過僅僅數日即歸痊癒，也有不只是一百天，甚至於六個月以上的長時間，始得痊癒的。如果在患病時期沒有相當的看護合治療時，恐怕等不到一百天，就要發生生命的危險。

第二 怎樣就知道是患了百日咳？

要知道是不是百日咳，可以先觀察患者咳嗽的狀態；因爲本症的咳嗽，合其他呼吸器病的咳嗽是不一樣的；一，百日咳的咳嗽是發作性的，是一陣一陣的，每次的發作，往往持續至數分鐘之久。在陣咳不發作的時候，是合平常一樣的。二，在劇烈咳嗽的時候，往往誘發嘔吐。三，本症咳嗽的徵象亦與其他咳嗽不同；當咳嗽發作的時候，在一回的深吸氣後，即接連無數的咳嗽，只有呼氣，而沒有吸氣；在這個時候，患者呈窒息狀態，顏面現青藍色，眼球突出，其苦悶之狀，令人不忍旁觀；在此種短呼氣咳嗽連發之後，即再營一深吸氣，此種深吸氣發生笛音，旁觀者可以聽得。當此頑固咳嗽發生之際，因只能呼氣而不能吸氣，在幼小之乳兒，每因發生窒息而死。四，經過劇烈的咳嗽以後，僅咯出粘稠之玻璃樣粘液則陣咳之發作，亦即逢之終了。陣咳發作之回數，一日夜間，少自五六次，多至六十次不等。此種痙攣性咳嗽的發作，在夜間特別劇烈。五，咳嗽時舌之下面，常與門牙衝突，每致舌繫帶發生小潰瘍。當我們看到小孩子，發生了以上的現象的時候，就得留心，小寶寶莫非是患了百日咳病嗎？趕快請醫生看看吧！（未完）

火傷之新療法（續）

二，肝油療法，此法乃去年 Lohr 氏所發表者，根據氏之研究，肝油有制止各種化膿菌發育之作用，故欲將肝油軟膏塗佈於創面上，可制止化膿菌之傳染，同時肝油且有向組織溶解脫離，對於肉芽之新止，表皮之增殖有著明之良好作用，據此觀之，肝油非特可促進表皮之增殖，對於間層組織亦可賦特種的增殖刺激，根據 Lohr 氏之數千治例，其中尚無一例須行皮膚移植者，瘢痕甚整齊，發生瘢痕瘤（Keloid）者亦甚少。

Lohr 氏于過去三四年間對於數千例火傷患者，行肝油軟膏及肝油軟膏石膏繃帶療法，收獲奇効，其方法大畧如下：

第二度火傷，可將較大之不潔物除去，水泡則無須除去，即用肝油平均塗佈于火傷面，厚須在1cm左右，施以無菌繃帶，其上再捲以石膏繃帶，可放置兩週間，局步刺激甚少，因之亦不易發生火傷第一期Shok，對於小兒患者尤爲相宜，局部疼痛可因著明輕快，至於所用之石膏繃帶亦係浸於肝油中者，如必要時可一週後更換一次，但大多皆于二週左右卽行全愈，如此非特可減少繃帶交換，且因交換時疼痛之輕微，患者精神尤爲愉快，石膏繃帶下面之創面可長期保持溼潤，以防繃帶之固着，創傷外面因被有分泌物及肝油，其作用頗似（Beir氏之溼室，（Feuchte Kammer），本療法不可使局部安定，故對於病的組織之治愈更爲相宜，小兒四肢之火傷，屢易發生局部污染，本療法對此亦可防止。

對於第三度火傷，Lohr 最初亦曾行此石膏繃帶療法，但因分泌物過多，須時常更換，頗感不便，近已改行單純軟膏療法，卽於消毒布上塗佈1cm厚之肝油，覆蓋於患部，交換極簡單，疼痛亦甚輕微，如分泌物漸減少，卽可再用前述之石膏繃帶，是否可完全防制瘢痕瘤之發生，雖尙爲疑問，但氏謂確有限制瘢痕瘤發生之作用，氏於過去三年間曾有第二度及第二度第三度合併患者一二〇例入院治療，此等患者皆相當重篤有入院之必要，其中十八（卽八名）死亡，但十八中有五例（四名）死于第一期Shok，一例並有重症腦震盪，二例爲小兒（一例發生肺炎，一例發生氣管枝炎而死），僅其餘二例爲單純由於火傷傳染而死亡者，此療法其後爲多人試用，所得結果均與 Lohr 氏所報告者相符。

此外尙有一療法爲Tschmarke氏所創用者，與新鮮外傷療法同，先將創面用温水，肥皂，毛刷等，洗滌，如爲第三度火傷，則將壞死部分自周圍健康部切除，施以普通之消毒繃帶，此種操作自然須于麻醉下行之，繃帶表面爲污染者，則須更換，但與創傷面接近之繃帶則不必交換，因之交換時之疼痛亦不劇烈，經十四日乃至十四日後，始更換最下層繃帶，第二度火傷經過如此長久日期大致表皮均已形成，卽第三度火傷亦可不致化膿，痂皮漸剝離而治愈，與關節接近部之火傷須可能的早期作其關節運動，以免發生強直，第三度火傷待痂皮剝離後可移行於軟膏療法。

此療法化膿者甚少，但對於廣大之火傷頗不易實行，贊成此法亦有人在，但 Filatov 等氏則謂本法有增强第一期 Shok 之慣，于氏之多數經驗中，雖有因此法而收到良好結果者，但亦有二例死于第一期Shok 與本療法頗似有關，尤其對於小兒火傷不易實行云。（完）

衛生顧問

通信地址	熱河路門牌四號 吳大夫診療所 電話五八六四號
注意	凡投函質疑，務須將本人姓名，年齡，性別，婚否，職業，原籍，現在住址，現在症狀，以及既往症狀等，詳細敘明爲要！投函務須貼足郵資，市內二分，市外五分，四方滄口以市外論。

問（實感多子之苦）

呂×成

大夫台鑒，時閱報載，大夫醫術，鼎鼎有名，仁風仁術，不吝下問，世人敬仰，如濟世活佛，敝人僻居市外薛家島村，男性，年二十七歲，於二十一歲娶親，生有女孩兩個，一個五歲，一個四歲，男孩三個，一個三歲，兩個二歲，兩個二歲的係去年八月十日雙產，未及半年，內人又懷孕三月，敝人務農爲業，家無宿糧，實感多子之苦，二子幾將斷奶，又無力僱奶母，飢餓泣嚎終日，本處偏僻無醫，來青訴諸醫生，求藥擬將懷胎打下，只奈不明實情，竟以私產看待，藥價重者數百元，輕者數十元，否則礙難成易，如此巨款，實無力担負，無奈敬懇，大夫勿惜三月懷胎，姑念二小兒之生命，危在旦夕，情至屬實，如大夫視之慈心不忍，函示藥方，將腹胎打下，人各有良心，如有意外，決與大夫無關，如蒙允示，全家幸甚，將結草銜環，圖報大德。

答

吳大夫

就閣下來函所述，實感多子之苦，閣下雖以爲苦，不過要那些富而無子者看到，不免垂涎三尺，說聲「阿彌陀佛，呂貝外幾生修得，」話雖然是這樣說法；但是現排着兩個僅僅七個月的小孩，沒有奶吃，也不能不叫人着急人急智短，於是乎就枉想流產（墮胎）；要知道流產是萬萬作不得的；第一因爲胎兒是屬於國家的小國民，不是父母的私有物，如果施行墮胎的處置，不但是施行手術的人或醫生，犯了殺人罪，就是胎兒的父母，也是犯了同樣的殺人罪，最低也得坐上幾年牢獄。第二人工流產是一種較大的手術；與生命有連帶關係；正當醫生既然不肯作，下三濫的醫生，是作不好，正當營業賺不出飯來吃的冒牌醫生，以及於那些巫婆們，牠們更是胡鬧，拿着人命作兒戲。閣下如果實行流產的話，第一步拿夫人就有八分生命的危險，試想拿夫人設有不測，以後的日子，怎樣過呢！卽便幸而沒有生命的危險，若被政府檢舉，將你夫婦判上幾年監禁，小孩子們怎樣辦呢？從這裏着想，人工流產是絕對作不得的。到底應當怎樣辦呢？小國民既是屬於國家的，政府應負救濟之責，國民有請求救濟之權。閣下應將目前的困難情形，請求本地鄉區建設辦事處設法救濟；可逕赴市政府社會局請求救濟；如果閣下所說的困難情形，合事實相符，那麼社會局一定會救濟的，不求別的，只求每月政府津貼幾元法幣或是幾磅奶粉，免得兩個小孩子活活餓死；這是政府應負之責；當局素以仁慈爲懷，是一定可以辦得到的。

問（是否慢性淋？）

張汎支

吳大夫大鑒：頃閱青島時報，先生主編之「醫學週刊」誠可謂醫界聖手，殊恨相見之晚！鄙人於本年一月上旬因與友人赴宴，醉後誤宿平康，自知行跡不檢，慘愧之餘，不幸於五六日後，小便刺痛，漸流白濃，經某醫院檢驗，認爲淋病，當注射一次，又服藥水二瓶，五六日後，刺痛更甚，又驗血一次幸無梅毒，又改市內某花柳醫社服點丸一盒，洗尿道數十次，現在已將三月之久，不斷服藥，幸於一月前已轉成慢性不刺痛不流濃矣，惟每次小便時，尿內含有白絲或白屑數塊又服某藥一盒，亦無效，現在小便時，在玻璃便壺內望之，仍有白屑或白絲，不知有無危險性，是否爲慢性淋病？鄙人素日腎極虧，有人勸余服補腎藥，有效否？

答

吳大夫

淋病在初發時，卽行就醫，就余個人經驗，如經適當治療，最多不過兩星期，卽得痊癒；今貴恙已有三月之久，尙未根治，殊屬可惜，如非治療失當，卽係閣下不認眞治療所致。尿中有淋絲，卽可證明尙未痊癒，腎虧，爲神經衰弱別名，應行健康神經療法，及身體的强壯療法，服補腎藥無效。但淋病必須先行治癒。

問（小便忽流出白色濃汁）

劉敬欽

吳大夫鈞鑒，久仰閣下醫冠中西，各病莫不著手成春，茲所懇者，望請閣下於報登載示我，敝人男性，二十四歲，山東人，已婚四年，在青爲商，於去年九月間，小便忽流出白色濃汁很多，但小便亦無補大，晨起亦不糊馬口，亦無痛苦，如未患病者無異，當經西醫診治，該云係是淋病，敝人回想並無得淋之原固，自妻亦無白帶之病，而敝人生來二十四歲，除自妻外，並未有一次與他等女人交合，後百斑與該談論惑，經該醫士用顯微鏡查看濃汁，並無淋菌，該亦說不定是種何病，但至今小便尿液仍有不清的混濁，望請費心細細研究研究，究係何病指知，以便調治。

答

吳大夫

閣下所患者，恐係非淋性尿道炎，這種病也是我們在臨床上，所常遇到的一種病症；這種病和淋病不同之點：一，本症非由淋菌傳染而得，故膿汁中無淋菌；二，患本症時，不感覺痛疼。以上二者爲本症與淋病最顯著不同之點。本症發生之原因，大別爲二；一，非細菌性原因；如打撲，衝突，手淫，尿砂，蓚酸鹽尿，燐酸鹽尿，飲酒，或刺戟性飲食之濫用，皆可誘發本症。二，細菌性的原因，如與有白帶，或外陰部，及陰道不潔之婦人性交，或因各樣細菌，如白喉菌，大腸菌，葡萄球菌，鏈索球菌，及其他種種雜菌，侵入尿道，而誘發本症。

本症一般較淋病容易治癒；在治癒之前，應當先檢驗明確其爲細菌性，或爲非細菌性。其爲細菌性者，內服藥及治療液等，應以殺菌爲目底。非細菌性者，則所用之治療藥，應以收斂性爲目底。

問（年將花甲經血復潮）

劉懷英

吳延二位大夫勛鑒家慈年已五十有九居鄉間身體素强近以外祖母女夭逝因以悲感詎料年將花甲經血復潮請問究因何故是否因悲感所致於身體健康有無妨礙鄉間有何簡單治法敬祈撰示不勝翹盼之至

答

延馨山

月經來潮，爲證明此女性，尙俱有生殖機能，故花甲老人，決無月經復潮之事，且月經爲生理的週期出血，決不會因悲哀而發生。故吾憶令堂之出血，爲病理的子宮出血，而非爲生理的經血。關於病理的子宮出血之原因甚多；吾人所常見者，爲子宮內發生腫瘤；腫瘤約分良性惡性兩種；屬於良性者爲肌腫；本症對於生命不發生直接危險，出血量亦不甚多。屬於惡性者，多爲癌腫，本症出血量較多，且有惡臭；對於生命有直接危害。子宮腫瘤，決非藥力所能收効，非施手術摘除不能根治，且惡性腫瘤，如施行手術過遲，亦屬無効，令堂之子宮內恐早已發生腫瘤，此次因精神感動過劇，子宮內發生粘膜充血，故而誘發出血，亦未可知。

答張恩鴻君

吳大夫

令愛之病，在頸下所起者，恐係結核性淋巴腺化膿，卽俗所稱之瘰癧；其在胸部者，恐係結核性膿瘍；本病之病原，爲結核菌，由淋巴傳染。本症極頑固，不易治癒，好發於體質衰弱抵抗力不强之患者。對於本症至今尙無特効療法：最主要者爲增加營養，强壯身體；以增加身體對於本症的抵抗力；其他照射人工太陽燈，注射金製劑，對於本症有益；但就時間經濟而論，恐非住在鄉區的閣下所能辦到。比較適合於閣下環境的療法；一，要她多吃點富於營養的食品；以增加身體的健康；二，常晒太陽，三，對於瘡口，可常用殺菌消毒藥水塗布，外覆消毒棉紗，以防其他細菌侵入，而發生混合傳染。這樣就叫作保護的待期療法；這樣的處置，對於閣下非常適宜，不可亂醫，亂醫有害無益。

答尙文敬君

吳大夫

一，眼球常帶紅絲，爲慢性結膜發炎之症狀；以就醫根本治癒爲要；帶有色眼鏡，不過爲避免光線的刺戟而已。

二，配光鏡爲正視力的鏡片，對於近視及遠視眼適用。茶晶鏡，是一種遮光鏡；各有各的用處；不能相提並論。

三，如非近視或遠視，在看書時不宜帶鏡。

答孫溪君

吳大夫

一，指端生肉刺之原因，一因皮膚不良，二因工作時常應擦關係。簡要之治療方法；温水洗手後，用利刃將爪根周圍之死皮切除；約數日切除一次；時常用甘油或蜂蜜塗搽患處，以滋潤皮膚。

二，包皮過長，非割不可，要想割治越早越好。割治時絕無痛苦，手術後，一星期卽可痊癒，在未痊癒以前，亦不礙工作。關於費用方面，敝處本有定章，但對於貧苦及經濟困難之患者，亦可量情酌減，故不能預告。

三，吾人平常所用之飲食物，無論青菜雜糧，皆爲最好之補品；但必須常運動，常見日光，呼吸新鮮空氣，節色慾戒惡習，始能强健身體。至於市面所售之補品，不過僅可作爲一般富人之點心使用而已。

一瓶斷根 咳嗆 氣喘肺癆

本堂祖傳秘方行銷全球已有三十四年中外名醫題書證明確是特效良劑本藥房即克仁醫生親往名山採辦靈草復用消炎聖品化學製煉名日補肺露此露清金補肺順氣化痰平喘停喘治痰止咳味甜易服凡患傷風咳嗽，乾咳，來咳暴咳，落枕大咳，失音聲啞，吐血咳血，痰中帶血，肺癆肺痿，痰腥臭，色癆肺傷，小兒痧痘後咳，童癆頓咳，老人痰多氣急，哮喘不止，婦女胎前產後諸般奇險咳嗆，年深月久肺癆，或屢治不愈服過中西各藥無效者服速此露立能早起服之平晚不發臨床服之可安眠如常輕症一瓶痊愈重症二瓶斷根如患十年八載一切肺癆百病連服此露準打包可宿疾除根保證永不復發，特製每瓶一元不效還洋

一盒包好 白濁 白帶遺精

白濁藥品市上所售者甚多然考其實際大多含有倒提等藥將白濁硬霸止洩毒邪入於筋骨之間雖能當時止濁日後竄出橫痃下疳梅毒斑疹瘋癱等症並傳染妻室子女貽害終身永遠不能除根故病家對於購藥一層不可不審愼也本藥房鄒克仁醫生痛患濁者之受苦恨僞藥之欺人特出獨祕奇方親往名山採辦靈草攝取天然精汁復加珍貴藥材王道聖品提煉成丸名日奇效草功能利便止痛治濁固精滋陰降火益髓强身有毒去毒無毒補腎發行全球已有三十四載每年治愈之人盈累萬千謝函疊疊。凡患白濁血淋，黃濁溼淋，夜夢遺精，無夢滑精，久淅不止，或花柳染毒，尿管刺痛，小溲不爽，尿出渾濁，晨起封口，中有膿絲，誤犯手淫腰痠，腿軟，腎經虧損，婦女白帶，白濁白淫，赤帶黃帶，以上諸症不論年深月久疑難、危險等症請來購服一試方知言不謬矣輕則一盒見效重者二盒斷根愈後永遠不發保證除根子嗣無礙生育照常。每盒一元。特製二元。外埠函購郵費二角當日寄奉不誤

總發行◎上海五馬路西東方飯店對面 採芝堂大藥房
特約總經理 靑島中山路中 金星大藥房發行

華北市場三樓 久昌洋服店有上等禮服出售租

德國醫學博士杜平司 DR. W. DUBINSKY. M.D
回青照常開診廣告
內外科 婦孺科 以及其他內外各症並新法戒毒戒烟
出診隨請隨到
門診時間 上午十一時至十二時半 下午四時至六時
如欲另定時間請預先約定
診所本市中山路三十六號

大同西菜館特別聲明
本館開設大沽路專門西法大菜設立有年 深荷各界人士提倡贊許今爲酬答顧客起見特聘前公園飯店廚師專司廚事重行另組菜蔬概仿新式烹調務求適口尙望諸君惠然駕臨請嘗試之是爲至盼
電話四四四二 四九三二
本館主人謹啓

壽康醫院
敬啓者敝院病室清雅看護週到舉凡愛克司光線太陽燈透熱機電療器等一切設備無不完全附設【戒毒專科專戒鴉片海洛因等癮】成績優良毫無痛苦早爲各界所共知擅治肺癆肺炎白喉猩紅熱諸症並設分院於小抱島以謀患者就診之便利
置設科目 外科內科眼科耳鼻咽喉科皮膚花柳科小兒科產科婦人科電療科愛克司光線科戒毒科
門診時間 每日上午八時至十二時下午二時至六時星期日及例假下午停診急症不在此例出診隨請隨到
診療價目 一切價目低廉住院每日由兩元五角至八元服藥飯費在內出診市內五元市外及深夜酌加掛號費免收
院長丁介眉 副院長劉菊村 產科女醫師孫稻泉
院址湖北路東首四號電話五二二二
分診所（診療時間）上午十時至十二時下午四時至六時急症不限時刻
地址小抱島泰山路三十七號 電話六零零六號

吳大夫診療所春季廣告
善治左列各症
一，妙治痔瘡 醫師吳撫亭
ABC注射液，對於痔瘡的治療；收効確實，十分經濟，既無痛苦，不誤職業；舉凡痔瘡搔痒，疼痛，脫肛，腫長，便後流血等症；一經注射，即得痊癒；在青治癒已多，有口皆碑，勿須多贅。左列上圖爲一痔瘡患者，在未治療以前之症狀；下圖爲施行ABC液，注射後，已痊癒之形狀。

如有女性患痔瘡不願本大夫治療時，可由女醫師經手注射。

二，割治包皮過長
包皮過長之害，大略有十：（一）阻礙發育，（二）藏積污垢，發痒發臭，（三）包皮發炎，化膿潰爛，（四）易染梅毒，淋病，下疳，（五）易犯手淫，（六）誘發遺精，（七）易致早洩，（八）誘發尿道炎症，（九）新婚危險，（十）誘發龜頭癌腫，神經衰弱，羊角瘋等症。
吳大夫對於割治包皮，特有研究，經手割治，數千有餘，從無過長過短之弊，手術時毫無痛苦，勿須住院，行動自由，不誤職業；時屆春季，宜及時割治；幸勿猶疑，遺害終身。
三，善治梅毒淋病，無論急慢性淋，各期梅毒，皆能於最短期內，根本治癒。
四，對於內科各種病症，外科槍傷，骨折，脫臼，以及各種瘡症，皮膚病之治療，尤所擅長。
專門產科婦人科，對於接生，尤所擅長，
女醫學士 延馨山 國立北平大學醫學院畢業
△養病室 設備完善，各等齊全；看護周到，收費低廉；可以養病，可以戒煙；
△種牛痘 收費五角；
△出診 收費五元，夜間十元；
△門診 上午八點至下午八點，普通掛號，一律免費；星期例假，照常開診；
地址熱河路南首門牌四號 電話五八六四號

東華旅社廣告
敬啓者本社在靑島天津路二十六號房間寬闊有電鈴又設沐浴間男客若有眷兩備房間均各方便陳設衣鏡廚房汽椅鐵床被褥毛絨格外潔淨並設飯店製備筵席便飯以應客便又備汽車數輛送往迎來便利非常車站碼頭俱有櫃影照應代客報關完稅裝卸車船無不週到凡紳商各界賜顧或常住短寓均隨尊便無任歡迎
天津路三十九號 電話二九四六號
本旅社謹啓

靑島萬國體育會賽馬廣告
會址：中山路曲阜路十八號三樓 電話：三千八百零二號
第六期常賽 定於四月廿六日（禮拜日）舉行一天由午後一時起賽，一天賽十四次
搖彩票每張一元由第四次起實統票一天計售十一元
搖彩小香檳改在第十二次開搖
第十二次馬之小香檳票自第三百零一號起寄託中山路景昌洋服店，亨得利，靑元商行，元成商行及日本商店等各代銷處預先代售該次彩銀特多欲購請早
緊要啓事
本會賽馬日期每逢禮拜日下午舉行
本期賽馬十四次搖彩小香檳改在第十二次開搖。

匏廬譚薈

青島掌故十一　本市娼妓之遞嬗　（五四）

遂善自矜持，所謂一般凡夫俗儈及浪蝶狂蜂，概行和善接待，「敬鬼神而遠之」彼美雖屬一朵冷豔之花，並未開罪任何人也。

是時有咬金子者，年少風流，才而多金，喜作章台遊，與眉君遇，一見傾心，相見恨晚，一株蓓蕾，遽而開苞，「咬金子」遂爲入幕賓矣。

會「咬金子」新膺簡命，綰執警符，金錢勢力人才，三者俱備，可謂天之驕子。眉君知其底蘊，極欲委身以事之，遂訂白首之盟。

但「咬金子」訂婚一年餘，最近即行結婚，遽與眉君訂婚約，距正式婚期，不過一週之間耳。

眉君知其事，堅勵「咬金子」速行迎娶，以了夙願，「金子」以實告，祇可令其作妾，因與其將結婚者，同一大家閨範，不能令一青樓雛妓爲之僭越也。

不好應允，但是我已是有婦之夫，那能會如願以償呢？

花無百日好開，宴無不散之席，不幸的我，就在這最近不景氣的籠罩下，捲進了失業的漩渦，多日已沒再往，不知她是在罣念，還是在憤恨，也許會罵我一聲是負心人罷！（完）

春晨雜扯（二）

臧天俠

上一段寫至末一句時，筆往桌子上一擱，忽然左邊的牙，痛起來了，忙使手扶着腮，而痛越來越烈，幾乎想打滾碰頭才是意思，幸虧有人焉，給了牙痛藥水一瓶，這才慢慢的用藥綿花；蘸了藥水，拜託二皇娘用鑷子送進牙的破孔中，伏到枕上，合上眼，只覺到左腮上千軍萬馬馳騁，烈火濃烟翻捲，心里連喊「親娘祖奶奶，」幾乎奪口而出，幸有忍性，故未丟人。

左腮稍感平靜，眼亦睜開了一隻，隨手自窗台上取下一冊石印小冊子，打算看看書，或能止痛，剛剛看了一句：

徐麗娘太湖石上把身挪……

不好了，「千軍萬馬」又來了，趕快丟下書，閉上眼，心里的「親娘祖奶奶」變成「哼哼」，由嘴角偷跑出來。二皇娘走來問道：「你腮上的熱度很高，不覺得怎樣嗎？」我說：「不要緊。語有之曰：五分鐘的熱度，勞您駕看看過了五分鐘不會」？伊人看鐘畢，嬌喊：日「嘿，四點啦」！

啊呀，好傢伙！誰再說「五分鐘的熱度」，俺可是要和他提起公訴的！——這可是親身經歷的，四點啦「嗎」！

知道「牙痛不算病」，而我更知有個朋友去年因牙痛而死，這使俺一則以喜，一則以懼」起來，喜得是將見亡友於地下，懼得是將不見妻妾於地上，又一想鬼未必准有，人可是活蹦亂跳的親在眼前，於是不喜了，只懼。

李有醫生來訴，三四天後，「千軍萬馬」移了防，走啦，不過只是沒有精神，上眼皮老想把下眼皮打倒，心里一大盆糨子，濃得化不開，找個清閒屋子躺一躺尚可，講到寫哩作哩的，那可「豈敢哪豈敢」了！而偏在這時候來了一冊宇宙風，又來了一冊論語，又來了三冊天地人，又來了三冊逸纖，又來了一冊文學，又來了一冊星火，一共十大本，看吧，而上眼皮不答應，只讓你看上三四行就閉幕——雖然如此，我却也看到了一句「通」文：

『由明代到中國』

心頭上的人

續　子超

「唱不好，請你不要見笑」嚇得我…………接着她又繼續唱開了。

她，雖然祇有十七歲，但順口唱來，却也抑揚頓挫極其動聽，余不禁擊節稱賞爲之叫絕。

一曲聆罷，意欲歸程，但她却不肯放鬆，拉了我，叫我再坐些，如是數次，終於爲了時間過遲，不能再事流連，祇得毅然辭出，她送出了××里口，還要再送一程，我說：「夜深了，風是這樣的涼，可以回去的，我們將來正可不時的見面呢！」這是除了蔚藍色的天空閃出了皎潔的星月，馬路上已是寂靜無人，她重行和我吻了一下「明天一定要來呀」「好罷明天我來就是了」握了握手便分歸了。

後來我每次去的時候，她益是對我表示好感，並且用了很誠懇的態度，要求：……表面上我雖然是

三元國幣

荒玉

傍午的時候，冗繁的事務過去了。廣大的辦公室中，同事們得着片刻的休息；有的喝水，有的吃煙，有的看報，暫衝破了寂靜的空氣。可是並不零亂，紛案。各個人坐在自己的本位上。滿室漂渺着，由各個寫字台邊上昇着煙燼的蝸蝸的青煙和茶盌中生出來的白氣。同事們有職務完了的，無聊散漫互相閑談說笑着；有的還在那裏忙碌的正有勁。這時我即是閑說亂談中的一員。

門啓處在外辦事的同事淩志君，連說帶笑的一步走進來，身後隨着又進來一個衣服不甚齊正的舊式女人：鷄皮鶴髮，年約四十多歲的老婆子，二人一說一答的。全室的同事們用驚奇的目光注視着淩志君領來的這位不速的女人。不約而同的，談笑的也不談笑了，辦公的也暫且停止了，人人心中懷着個謎。在一剎那我的腦膜中以爲是淩志君或其他的同事的故鄉的鄰人和親戚，又一轉念淩志君的生活大浪漫荒唐了，或不就是所謂專誘引男女幽會的王婆子一類的人與淩志君找麻煩的吧？可是在那老女人不多的自白與淩志君的臉上所表現的，我纔明白了。

『淩先生請你向你們同事說說　行行好可憐可憐她大冷的天，在一個衙門頭上那能行呢。』老女人綻開臉上的皺紋肉在跳舞般的懇求的笑着說，兩眼看了淩志君一眼．又轉向裏邊望着我們靜候淩志君的發言。（未完）

大蟒

元俶

岳麓山位於長沙對岸，氣勢雄壯，景物殊優，山巔有蟒蛇洞，深黑難測，與嚮鼓嶺禹王碑並稱三大奇跡，遊人多喜臨焉，相傳數百年前，有老僧渡江來長沙，童顏鶴髮，道貌岸然，又精玄黃之術，凡所治病，無不藥投疾除者，人咸敬之，中秋前一日，僧語人云上天將於明日起開天門搭天橋三夜，凡有緣者可從此上天堂登仙錄，一時愚夫愚婦都相聚江干待其異，至夜，天空中果現紅燈兩盞，光明燦爛，繼則一灰色橋由兩燈間徐徐伸出，衆大譁，方一逢地即接踵而上，片刻橋收燈熄，次日亦然，時湘督某怒其怪誕不倫，建高台於出事地，待其異顯，發毒箭射紅燈，忽聞霹靂一聲，怪叫如雷，兩燈頓時皆滅，檢點百姓，兩夜間上天橋不返者達千餘人，乃遣卒四出偵查，於岳麓山巔發現一巨蟒，頭如斗，兩眼各插入一箭，血流遍地，死已久矣，乃悉所謂天橋者係蟒之舌，老僧者係蟒所化，余幼年無知，聆老人言此異事，亦嘗爲之心悸膽寒也。

杏林閒話（一二二）

（一二五）國醫劉鳴九　寓天津路神州藥房

答四方王育亭君

諺云：「養病如養虎」，言其久必爲害也。夫病猶盜匪，有之必立即撲滅，萬不可姑息優容，坐使滋蔓生長，根深蒂固，而貽棘手之虞！譬之盜匪，初起時三兩爲夥，撲滅殊覺易易，及至化零爲整，大股竄擾，則雖大軍閙勸，聯省截堵，亦有「蔓難圖也」之感！閣下自客歲三月間，患腕痛症，以爲採薪微恙，時作時止，不足介意，任其滋蔓而不加調治，遷延迄今，時已週年，不但未愈，日且加重，斯猶初以爲穿窬小盜，不關重要，漸至水泊粱義，爲患心腹，勸滅感覺困難矣！閣下貴恙，謂之「胃病」不若謂「肝氣病」之恰當，蓋病源不在「胃」，而在「肝木」也，因肝爲將軍之官，其體陰，其用陽，性剛而躁，一有鬱結，氣火俱升，上犯胃經，故閣下用手輕擊胸部則作痛，飯飽後亦覺脹悶隱痛」也，目下食量雖佳，不久必漸日減，因刻下胃雖受犯，尚未大害，日久則胃傷食減矣，肝喜調達，最惡鬱遏，鬱遏則橫行氣滯，氣滯不能流暢，故「身體屈伸而痛即隨」之。總觀求函，貴恙係「肝氣鬱滯」所致，非「胃病」也，治宜疏肝解鬱爲主，擬方備用：全括蔞四錢，炒枳實，川朴，玉金，陳皮，法夏各二錢，香附，薤白各三錢，川楝，砂仁各錢半，廣木香八分，水煎服。

長篇社會小說　桃源新夢

第一回　惠梓桑鷄鳴狗盜　索書契狐假虎威　【十五】

三嫂，你是明白人，請你仔細想想，」姨太太聽了一山說了這套話，輭中帶硬，諷中帶刺，一句緊迫一句，心裏暗想，只一個漢卿我就够對付的了，何况再加上一個文一山，來助紂爲虐，我若再强硬下去，當眞走了極端，我就有怨沒處訴啊，我不如將計就計，送個人情面子給他，只要我們比她們佔點優先的權力，也就完了，想到這裏，便對着一山柔聲和氣的說道

文司令照你這樣說，該怎麼辦呢，難道說叫我白丟了一回事，還是和她們一樣，可也未免有點冤枉人啊，一山道，三嫂你放心，我總有辦法，總叫你佔優先權，露點面子出來，透着新鮮，說罷便對漢卿說道，大哥，現在三嫂既然回心轉意，你可總得給她露出點面子來，無論怎麼說，三嫂比她們年歲大，資格老，養的閨女兒子都已成了人啦，雖然不是元配，也得拿她當個大太太看待，不能叫那些年輕的嫂子們瞧不起，漢卿說，那是自然，起先我就拿她當個正夫人，不然這些東西，還不能都交給她咧，這件事全交給老弟你了，怎麼辦怎麼好，一山說道，既然這樣，依着我的意思，現在高密的房子田產，都歸三嫂掌管，算是她的養老份，兒女的教育費，由這田裏的收穫項下支出，統歸三嫂自由支配，等到你那些兒女長大了，三嫂的兒女，再和她們平分青島的房產錢財，還高密的一份。算永遠是三嫂的，他們那些小弟兄們，是不能來覬覦絲毫的，大哥和三嫂你看我這主意怎樣，三姨太太接着說道，司令的主意很好，辦法也公平，不過是還有一件，先要講開的，免得日後出麻煩，再請你這麼個不辭勞苦的爲仲連。

章台絮語

（一一九五）

給予班子裏一個「人」「財」兩空的雙重損失，結果七十鳥們當然還沒有伸訴喊冤的去處呢！

一般逛家們對於三四等娼寮如東海樓，寶興里，德興里，雙合里等下處，每每存着一種輕視的心理，說那裏面藏垢納污，是傳播梅菌的大本營，是下級社會中人走動的娛樂場所，份子複雜，良莠莫辨，所謂高等人士是不應該去光顧的，這種說法，却也是實在的情形。其實說穿了，就是頭二等班子，又何嘗不是藏垢納污的所在？傳播梅菌的大本營？在平康里中去走動的人們，不也是一樣的份子複雜，良莠不齊的麼？頭二等娼寮和三四等下處所不同的地方，並不在這些上面，兩者的最重要與明顯的區分處祇在適應經濟的環境這一點上，從嫖客方面說，中級以上的社會人士當然有逛一二等班子的經濟力量，那般下級社會中的無產大衆們，他們如果想要在精神上得一點安慰，或者去解決他們的性的問題，那麼他們祇有向三四等下處去走動了。再從班子與下處那一面說，頭二等班子因爲要賺高等人士的錢，要賺利息較優厚的進帳，班主不能不有鋪設精美的房間，裝飾闊綽華麗的姑娘，

長篇武俠小說　汝光劍影

佬民

（保留版權　嚴禁轉載）　（一七二）

第十回　報師恩長虹作螟蛉　酬主義老虬充紀綱

李高二人見馬雲驥允了此事，便連忙分咐左右，預備了香案，擺在庭前，先一同祝告了上蒼，又擁馬雲驥到正座上，令虹劍二人，恭恭敬敬的磕下頭去，行了跪叩禮，馬雲驥只好安然坐受，行完禮後，馬雲驥又立起身來，分向李高二人，作了三揖，以答謝過嗣之恩，二人也連忙還禮，隨就重新入席，他們師徒東西五箇人，行過大禮之後，重復入席，這一次，可算人願天隨，箇箇稱心如意，一齊舉杯暢飲，馬雲驥首先對李高二人說道，老朽承你二位，如此厚愛，體貼入微，使我馬雲驥，無家而有家，無子而有子，了我平生的夙願，從此下半世的生活，可算萍蹤有托，安樂終老了，至於感恩圖報的話，我也不必殷殷的掛諸齒頰，自來「大德不謝」老朽惟有銘諸臓腑，永期來生而已，待我分敬二位一杯，以誌今日之盛，借表區區寸衷，他說着，就恭恭敬敬，拿起壺來，向李高二人面前滿酒，李高二人，遜謝不遑，連稱不敢，不敢，就拿起杯來，一飲而盡，隨又各敬了馬雲驥一杯，馬雲驥也是一飲而盡，虹劍二人，見二位老人家這樣高興，於是也由他夫婦倆，一箇執壺，一箇把盞，想分敬三人的酒，斟好之後，長虹就擎了酒杯，先從馬雲驥起敬，馬雲驥說道，斷無此理，虹兒，你倆，要知今日已不同義時，現在你倆旣成了我的螟蛉子女，說到敬酒，理當由外而內，先由他們兩位分敬，這樣豈不表示出你倆偏向自己太急，惹人家笑話麼？他說完了，就哈哈大笑，表現出十分得意，隨又說道，不想我馬雲驥，快要就木之年，無意中竟得了這兩箇佳兒佳女，也足對人自豪了，虹劍聽了，也果如其言的，先向李高二人敬過酒，然後才輪到馬雲驥，李高二人又向他說道，今天虹兒劍兒，得到老英雄不棄，列爲桃李，已屬萬分榮幸，不想更進一步，他倆又從桃李之中，而得作螟蛉，這兩箇孩子，眞是福緣不小，未知幾生修來？可是我倆，還要替他們要求一下，望祈老英雄就今日席上，賜給他兩箇，幾句箴言良規，叫他們永生遵循，以定終身，未知老雄以爲怎樣？馬雲驥笑道，照你二位這樣一說，我今日一朝爲人父，就要拿出訓誨子女的身分來了？

投稿簡則

一、本刊歡迎投稿，文字以通俗有趣味，能以短小精悍之作品，反映農村生活爲宜，如已發表者請勿投寄。
二、來稿如能附寄出版物，請於原稿之外另行寄下，所有稿件概不退還。
三、來稿本刊有刪改權，不願刪改者，請預先聲明。
四、每月結算稿酬一次，稿件發表後，由營業部寄給稿費。

元成商行

特聘　小呂宋技師舊帽翻新

本行特聘專門技師，用科學方法洗帽，并能隨意改造式樣及大小尺寸，務求適意，備有圖版，任客選擇，一經洗刷，與新無異。

洗帽價目表

棉質呢帽每頂六角
絲質呢帽每頂一元五角
兎毛呢帽每頂一元
羊草帽種類繁多，價目另定
加快：六小時交貨
兩天交貨定期不誤

配件價目表

換絲帶每頂四角
換皮帶每頂五角
換裏每頂五角
如不洗帽配件加工費二角
加快照碼加半計算

中山路六三號福祿壽戲院右鄰　電話五四二〇

涯泉浴室出讓

位於第一浴場前排十六號四　青島咖啡之
傍分四間前有　涼臺並附噴水器一具今欲
全部出讓有　意者請與萬國儲蓄會凱義接
洽可也

訃不週

不孝冰如等罪孽深重不自殞滅禍延顯考明宜府君諱德馨痛於中華民國二十五年國曆四月十八日夏曆三月廿七日丑時壽終濟寓正寢距生於前清光緒八年九月二十五日寅時享壽五十五歲不孝冰如在濟從事新聞事業隨侍在側親視含殮不孝九如肄業青島市立中學聞電匍匐奔喪先後遵禮成服茲泣卜於國曆四月廿五日夏曆閏三月初五日修經成主家奠廿六初六日揚幡受弔即日未刻發引由刻安葬於濟南西鄉段店鎮迤東新阡之次伏冀

誼　友鄉世學戚　光臨殁榮存感哀此訃

聞

孤子何冰如　九如　泣血稽顙
孤女月桂　雅如　泣血稽顙
齊期孫男家駿　女家珍　泣稽首
族繁不及備載
喪居濟南經四路緯二路路西十五號本寓

遺失聲明

敬啓者鄙人前在本市李村路神州藥房門前因一時不愼將皮包遺失內有文件及各項如有拾得者請祈由郵局將文件寄至昌樂路亞細亞油棧或寄至齊東路三十七號均可其餘各項俱以不要請祈勿誤是爲至盼特此聲明

郭瀛仙謹啓

相士王國華

即前數年相警寰球之洩天童

啓事

啓者，鄙人自至本市設硯以來，幸蒙各界士女光榮，不嫌相法愚劣，住處僻漏，爭前惠相，因是感激不盡，惟所惜者余邇來經驗雖富，精神略減，每日閱相，以六位爲度，多則氣力不加，惟恐與人相談不精，故不再候，因之近數月中，偕伴前來問津者，人數稍多，輒致向隅，日後諸君，如有疑難不決之事，欲到敝廬談命者，無論看相批八字，最好一人自來，二三位尚可，若夫五位六位同來，冬委細談，雖係惠我美意，答應不及，兩感不便，特此謹啓，尚希各界士女原諒是幸

先談已往事事不差　未來方驗
直將吉兇隱情說破　方知趨避
妻財子祿逐一指明　令人滿意

相命潤例　占卦三角　談相一元
相命時間　由早八點鐘起至晚九點鐘止

設硯地址　芝罘路，四方路轉角，即三江會館對面，駿業里，二層樓十三號

毛秉信教授速成英文敬告居住小鮑島錦州路者特別啓事

敝人本數年來執教所得之經驗曾于公餘之暇于湖北路遠東清潔所內設一英文速成班其唯一意志在爲學習英文之青年作切實服務現開教僅屆兩月而報名者紛至沓來有加無已只因限于名額不便再插致使難如所請深爲慽事茲有小鮑島某洋行同人等因苦于路途太遠往返不便擬令鄙人在該處設一同樣英文班精使彼等可按日上學以達宿願刻該處求讀英文者必不乏人從此亦可無向隅之歎等語雅意拳拳殊難相違故已允爲照辦敝人雖時間有限但每晨可抽出二小時俟成立後決仍貫徹初志奮一已之力爲各界忠實效勞現報名者已將足數僅相差三四名務望有志青年速即前來報名一俟額滿即可正式上課萬勿再爲猶豫是幸！

開課時間：每晨七時至九時
學費：每月五元先付後讀
報名處：湖北路遠東清潔所
期限：六個月畢業
地址：小鮑島錦州路
或投函本市信箱一一二號

專門牙科　寶瀛齒科醫院

膠州路西口七十九號

×光線齒科外科　鈴木齒科醫院

青島觀海一路廿八號電話二〇四三番

膠濟鐵路管理局招標承辦材料廣告

本局現擬標購左列材料如願投標者可至本局材料處採辦課領取標單遵照該單背面所印詳細章程填具標函限于左列所規定開標日期上午十時以前送到即於是時在本局當衆開標過期標函概作無效特此廣告

標字	材料名稱	開標日期	投標押款
特字三二三號	豆油	四月廿七日	三百元
特字三二零號	鋼板鋼片等（說明每份一元）	五月四日	一千五百九十元
特字三二一號	棉紗頭	五月五日	一千元
特字三二二號	養氣	五月十二日	七百元
甲字三零七號	選數器行車電話機等	四月廿九日	一百三十元
乙字三四三號	博山焦炭	四月廿三日	八十元
乙字三四五號	被單毛毯等	四月廿八日	七十五元
乙字三四八號	本路運輸貨票	四月三十日	五十元
乙字三四〇號	彈簧圓鋼	五月十一日	五十五元
乙字三四四號	鉛丹粉	五月十二日	八十元
乙字三四七號	柴油	五月十四日	六十元
乙字三四二號	黃銅板	五月十四日	五十五元
乙字三四六號	硬脂及軟脂	五月十八日	五十元
乙字三四一號	軟扁鋼	五月二十一日	七十元
乙字三四九號	半硬圓鋼	五月廿八日	五十元
丙字二二四五號	藍雲布及各色紙	四月廿三日	五元
丙字二二三四號	電纜	四月廿七日	四十元
丙字二二四六號	紫銅管	同上	五元
丙字二二四三號	臭藥水凡自林	四月廿八日	五元
丙字二二四四號	十號六位自動小號碼機	四月廿八日	十元
丙字二二三七號	揚旗線滑車	四月三十日	十元
丙字二二四二號	鹽酸硝酸	四月三十日	三十元
丙字二二四八號	蓄電池	五月四日	十元
丙字二二三八號	彈縫粉調地板粉劑等	五月七日	三十元
丙字二二四一號	路牌機螺絲	五月七日	五元
丙字二二四九號	刨床	五月十一日	二十元
丙字二二三二號	交換機膠線等	五月十四日	三十五元
丙字二二三一號	電池膠木箱	五月十八日	二十元
丙字二二三六號	工字鋼梁	五月十八日	十元
丙字二二四七號	軸承	五月十九日	十五元
丙字二八二二號	馬達及皮帶	五月二十日	五元